ULTIMA EDIZIONE

TORINO
Anno VIII - N. 175
Via Roma - Gall. de *La Stampa*
Telefoni: dal 40-943 al 40-949

NUOVA

STAMPA SERA

ULTIMA EDIZIONE

Martedì 25 Maggio 1954

L. 25 (sped. in abb. postale)

INSERZIONI: S.P.I., via S. Teresa 7, tel. 43-049, 40-990, 40-961. - Prezzi per mm. di alt. in una col.: Annunci economici L. 120 - Aziendali finanz. e legali L. 200 - Necrol. L. 180 (parrocchiani L. 600 la linea) - Echi e cron. L. 240 la linea - Echi sport. L. 400 la linea - Pubbl. uff.: vedi rubriche - Edit. locali: aumento 50% Pagamento anticipato. - Il giornale si riserva il diritto di rifiutare qualsiasi inserzione. — ABBONAMENTI (conto corrente postale n. 2/1960): Italia anno L. 6250, semestre L. 3250, trimestre L. 1700. - Estero: anno L. 9100, semestre L. 4800, trimestre L. 2450. — Copia arretrata: prezzo doppio.

La questione delle aziende I.R.I. all'esame dei quattro partiti

Domani si riuniscono i segretari della coalizione governativa - Disparità di giudizi sulla tesi dello «sganciamento» sostenuta dai sindacalisti d. c. - Malagodi contrario e Fanfani perplesso di fronte al problema che investe tutto l'orientamento della politica economica - Alla ricerca di un'intesa anche per la legge elettorale e la Corte Costituzionale - L'atteggiamento di Gronchi deplorato dall'Azione Cattolica

Roma, lunedì mattina.

I segretari dei quattro partiti della coalizione governativa esamineranno domani, in una riunione comune, la situazione politica generale, con particolare riguardo ai problemi di politica interna: i soli sui quali si sono manifestate, in questi ultimi tempi, disparità, se non veri e propri contrasti di indirizzo.

Matteotti, Malagodi, Reale, si sono già incontrati con Fanfani separatamente, dopo la sua elezione alla segreteria della D. C. Non hanno avuto, tuttavia, ancora l'occasione per confrontare le loro opinioni in una riunione collegiale. Ed i temi di esame, come si è detto, non mancano.

Uno che dovrà essere affrontato dal Parlamento proprio in questi giorni è quello dell'IRI. Come si sa, i sindacalisti democristiani, appoggiati da alcuni esponenti della loro Direzione, hanno presentato una mozione per chiedere lo «sganciamento» dalla Confindustria delle aziende controllate dallo Stato.

E' un provvedimento destinato a incidere profondamente nella politica economica del Paese ed è logico che il suo annuncio abbia provocato contrastanti giudizi negli stessi ambienti della maggioranza governativa. I socialdemocratici, ad esempio, appoggiano senza riserve la tesi dello «sganciamento», mentre i liberali si mostrano molto perplessi: Malagodi comunicherebbe addirittura ai colleghi degli altri partiti che è sua intenzione prendere la parola alla Camera contro la proposta democristiana.

Fanfani, fra queste posizioni contrapposte, mantiene ancora una posizione assai cauta. La Direzione della D. C. ha annunciato che intende rimettere al giudizio dell'Assemblea, ma è chiaro che il capo gruppo dovrà pure consultare il punto di vista ufficiale del partito sul merito della questione. Ed è altrettanto chiaro che questo punto di vista dovrà essere intonato non quello degli altri gruppi della coalizione, perchè il problema in discussione investe tutto l'orientamento della politica economica e non è di quelli su cui si può lasciare ogni deputato libero di votare come crede. La formula di compromesso studiata, sarebbe quella di accettare la proposta dello «sganciamento» come orientamento di principio, rinviando la discussione di merito a quando la commissione incaricata di studiare la situazione dell'I.R.I. avrà concluso i suoi lavori.

Sarebbe però francamente una soluzione di ripiego: poichè allora tanto valeva non sollevare affatto la questione.

Altri problemi, sui quali i quattro partiti governativi cercano un'intesa, sono quello della legge elettorale e quello della elezione dei cinque giudici della Corte Costituzionale di spettanza parlamentare. Il termine che il Governo si era fissato, per presentare il nuovo progetto elettorale al Parlamento, è già passato e, per i giudici costituzionali, i presidenti della Camera, all'insaputa — secondo quanto si dice — del Governo e dei partiti della maggioranza, hanno fissato al giorno 28 la prevista seduta comune dei deputati e dei senatori.

E' molto difficile che i quattro segretari possano trovare subito un'intesa sui due problemi, e, di conseguenza, è lecito presumere che la presentazione della legge elettorale sarà rinviata alla ripresa parlamentare e che la seduta comune delle Camere si risolverà, se si farà, ancora una volta in un nulla di fatto.

Proprio nella presunzione di questa nuova seduta a vuoto, per risolvere un problema che si trascina da anni, l'organo dell'Azione Cattolica si è chiesto ieri se valeva la pena di convocarla e molto severamente ha ricordato: «I presidenti dei due rami del Parlamento sono i tutori del buon ordine del Parlamento stesso, mentre in questo caso non si lavorerebbe precisamente a questo scopo».

Il rimprovero, come si comprende dal contesto, è diretto principalmente a Gronchi, del quale si ricorda (con uguale tono di deplorazione) la recente decisione di intensificare la sua azione di corrente.

Attacchi a Gronchi sono stati rivolti anche da ambienti della destra democristiana che è anche essa, del resto, in fase di riorganizzazione e, superato il momento di smarrimento conseguente alla sconfitta congressuale, comincia a gettare le basi della sua opposizione antifanfaniana.

La «svolta» che la democrazia cristiana ha deciso a Napoli è stata troppo netta perchè il processo di riassestamento potesse svolgersi rapidamente e senza strascichi. Tutto fa credere, piuttosto, che tale processo sia appena iniziato e che esso debba ancora superare difficoltà assai più clamorose di quelle cui si è finora assistito.

Discorso di Romita a Caluso

Caluso, lunedì mattina.

Ieri, alle ore 12, il ministro Romita ha tenuto un discorso nel Teatro Sociale di Caluso, gremito in ogni ordine di posti. Il ministro ha passato in rassegna la politica di solidarietà democratica e di decisivo intervento sociale attuata dal governo. In particolare l'on. Romita si è soffermato ad illustrare il programma di lavori pubblici predisposto e già in corso di attuazione da parte del suo dicastero. Ha parlato dei recenti progetti di legge sull'edilizia popolare e ultrapopolare. «Se ogni uccello ha il suo nido, se ogni bestia ha la sua tana, è giusto — ha detto il ministro — che ogni uomo abbia la sua casa». Ha accennato inoltre al grave problema dell'arginatura dei fiumi che il governo ha affrontato decisamente e per la cui soluzione razionale occorrono molti miliardi. Ha detto della necessità di dotare ogni centro abitato di acquedotto, di doposcuola e, se possibile, di refettori, di formare una rete di centri ospedalieri, affinchè tutti possano trovare assistenza sollecita, adeguata, gratuita e tempestiva.

Parlando degli acquedotti, ha ricordato come ogni piccolo centro, ogni piccola frazione ha la necessità di acqua potabile.

Particolare interesse ha suscitato il discorso quando il ministro ha affrontato il problema delle strade.

In precedenza il ministro aveva presieduto una riunione di sindaci di 25 Comuni della zona che gravita intorno a Caluso. Nel tardo pomeriggio il on. Romita si è incontrato con i membri della giunta provinciale guidati dal prof. Grosso, presidente della provincia, con i quali ha esaminato diversi importanti problemi che interessano l'intera provincia.

La tragica insidia dei bagni

Tre giovani annegati nel Tanaro

Come sono periti nei gorghi due fratelli di Sommariva Perno, dopo un disperato tentativo di salvataggio dei compagni - Un ragazzo di Asti scompare nelle acque

Una quarta vittima: giovane di Roreto affogato nella Stura

DAL NOSTRO INVIATO

Bra, lunedì mattina.

Due fratelli di Sommariva Perno sono annegati ieri nelle acque del Tanaro, un giovane di Roreto è deceduto nella Stura di Demonte, un ragazzo artigiano di 17 anni ha trovato la morte anch'egli nel Tanaro. Quattro vittime del caldo che ieri pomeriggio ha raggiunto da queste parti i 38 gradi all'ombra.

E' stata la giornata più afosa dell'estate e non s'era ancora vista tanta gente riversarsi sulle sponde dei fiumi in cerca di refrigerio. A migliaia si cantavano i bagnanti e purtroppo non tutti erano capaci di nuotare o rispettavano quelle minime norme di prudenza che consigliano di non avventurarsi nell'acqua subito dopo aver mangiato.

I due fratelli di Sommariva sono annegati verso le 14 e su per giù a quell'ora è deceduto anche il giovane di Roreto.

Renzo e Michele Bertolusso si chiamavano i fratelli di Sommariva Perno. Il primo aveva 17 anni, l'altro 6 di più. Abitavano nella frazione San Giuseppe insieme con i genitori, che hanno una cascina, ed altri 3 fratelli e 4 sorelle. Michele, che era il primogenito della numerosa figliolanza, aiutava i genitori nei lavori dei campi. Renzo invece da poco tempo era riuscito a trovare lavoro come aiutante nella fonderia Limone di Monticelli.

Al mattino avevano combinato con quattro amici di recarsi a prendere il bagno vicino a Santa Vittoria in località Molino Vecchio.

In quel punto la sponda del Tanaro dista l'una dall'altra una quarantina di metri, ma l'acqua corre solamente nella parte centrale del letto formando un canale largo circa dieci metri. E' un luogo molto frequentato perchè l'arenile è pulito.

Renzo Bertolusso vi era andato già la domenica precedente, invece Michele era la prima volta che si recava a prendere il bagno. Anzi, quando si era deciso di accettare l'invito degli amici, aveva sperimentato che un piede nell'acqua non lo avrebbe messo. Non sapeva nuotare e non voleva correre rischi.

Appena giunti al Molino Vecchio lasciarono le biciclette legate ad un grosso tronco e Renzo volle subito gettarsi in acqua. «Vedrai — diceva al fratello — basta avere un po' di coraggio. Tu tuffi, io nuoto a nell'altro muovi braccia e gambe e, senza che tu te ne accorga, ti trovi a galla». Aveva fatto così l'altra volta e credeva, l'incauto, di aver trovato il metodo migliore per imparare a nuotare.

L'acqua era profonda da 3 a 4 metri. Il ragazzo mosse alcune bracciate poi si sentì come mancare. Il freddo gli produceva crampi dolorosi allo stomaco. «Aiuto» urlò annaspando e fini sott'acqua. Disperato, cercò ancora di invocare soccorso, ma l'acqua gli riempì la bocca.

Gli amici videro un attimo di incertezza. Che cosa fare? Michele, il fratello, si volse a loro, li guardò muto, e, vistili immobili, subito atare a pensare che cosa avrebbe potuto fare, lui inesperto nel nuoto, si tuffò. Atto generoso che doveva le pagare con la vita. I due fratelli furono visti andare sott'acqua, abbracciati, con movimenti scomposti. Gli amici presero una rapida decisione: si posero a catena tenendosi per mano e cercarono di raggiungere i due particolanti. Francesco Massaco, era fuori della catena; a lui spettava di afferrare per i capelli di Renzo e Michele, quello dei due che fosse riemerso più vicino.

L'onda, il timore di non farcela in tempo e, con ogni probabilità il freddo dell'acqua che gli paralizzò la digestione, lo privarono di ogni forza. Anch'egli sarebbe annegato se gli amici non l'avessero tenuto saldamente. Lo tirarono a riva svenuto. I due fratelli nel frattempo erano annegati.

Dopo due ore di ricerche un pescatore trovò il cadavere di Renzo a circa mille metri. Michele giaceva ancora nel fondo del fiume, sotto qualche masso, molto probabilmente, e invano i vigili del fuoco hanno scandagliato sino a tarda notte.

Neppure Matteo Rinero, il giovane di 18 anni abitante a Roreto, aveva nuotare. Quando salutò i genitori per recarsi al fiume assicurò che non avrebbe fatto il bagno. «Mi tolto i piedi in acqua — disse, — non di più. Farei male, con tutte le disgrazie che succedono!». Andò alla Stura con il fratello Michele di 15 anni. Là trovò altri giovani del paese. Mentre gli amici benariamente lo prendevano in giro per la sua riconosciuta prudenza, egli si allontanò dalla riva sino a che l'acqua gli fu alle ginocchia. Ma anch'egli stava mangiato da poco ed il freddo lo paralizzò. Colto da malore cadde in avanti dove l'acqua era profonda un paio di metri. Due giovani, Antonio Fissore e Michele Barbero, si gettarono prontamente e riuscirono a trarlo a riva che respirava ancora. Gli praticarono la respirazione artificiale, venne un ragazzino corse in paese ad avvertire il medico dott. Dalla. Questi arrivò dopo pochi minuti e fece quello che ritenne necessario. Speravano tutti che si potesse salvare, tanto che ritennero opportuno di trasportarlo a casa. Nel tragitto, Matteo Rinero decedette. Egli lavorava come meccanico ciclista in una piccola officina del paese.

I due fratelli Michele (a sinistra) e Renzo Bertolusso

Il ragazzo di Asti, che ha trovato la morte nel Tanaro, si chiamava Bruno Carboni. Aveva 17 anni ed abitava in piazza del Mattatoio. Pare che anch'egli sia stato colto da malore perchè fu visto scomparire sott'acqua mentre nuotava vigorosamente. I vigili del fuoco hanno ritrovato il cadavere dopo molte ore di ricerche (impigliato in una di quelle reti di ferro che servono a trattenere le sponde franose.

Matteo Rinero

g. t.

Un giovane casalese annegato nel Po

Casale, lunedì mattina.

Il casalese diciassettenne Renzo Arrigoni ha fatto ieri una tragica fine nel Po. Appena pranzato, egli si portava in regione Cavagnato, tuffandosi nelle acque del fiume per un bagno. Ma appena gettatosi è scomparso tra i gorghi, colpito da malore. La salma è stata recuperata un'ora dopo, fra la disperazione del padre, che era accorso in riva al fiume col presentimento di una disgrazia.

PARLA IL COMANDANTE DELL'AEREO ABBATTUTO AD HAINAN

Il drammatico salvataggio dei superstiti dello "Skymaster,,

Le vittime sono salite a dieci - Persa ogni speranza di salvare i passeggeri mancanti - Il governo britannico protesta a Pechino - Violenta reazione dei comunisti cinesi: "Abbatteremo gli aerei nazionalisti come abbiamo fatto prima,,

Il comandante dello «Skymaster», l'australiano Philip Blower, ricoverato all'ospedale di Hong Kong. (Telefoto)

Hong Kong, lunedì mattina.

Le vittime del disastro dello «Skymaster» abbattuto da due caccia presso l'isola di Hainan sono salite a dieci, poichè una donna è deceduta a bordo dell'idrovolante che aveva raccolto i superstiti. Un comunicato delle autorità britanniche ha precisato ieri sera che deve considerarsi perduta ogni speranza di ritrovare le nove persone che risultano mancanti.

Da fonte ufficiale si apprende che è stato un idro americano tipo «Grumman» a raccogliere i nove superstiti, fra cui la donna che è poi deceduta durante il volo verso Hong Kong. Durante le operazioni di salvataggio alla caccia americani incrociavano sulla zona a protezione contro eventuali altri attacchi.

La Gran Bretagna ha presentato ieri una nota di protesta alla Cina comunista per l'abbattimento dell'aereo, e un portavoce del Foreign Office ha dichiarato ieri sera che «si può ritenere che sia stato chiesto un indennizzo». Il contenuto esatto della nota non viene per ora rivelato. I due caccia — si sottolinea al ministero — non sono stati tecnicamente identificati, ma non potevano provenire che dal vicino territorio comunista.

Sulle circostanze dell'attacco si sono appresi ieri sera importanti particolari forniti dal capitano Blower, comandante dello «Skymaster», che intervistato nell'ospedale dove si trova ricoverato ha fatto il seguente racconto:

«Volavamo a circa 16 chilometri ad est della normale rotta di sicurezza lasciata entro il corridoio aereo internazionale che corre ad est di Hainan, quando il secondo pilota mi informò che un aereo sconosciuto si stava dirigendo verso di noi. Al tempo stesso mi accorsi che un altro apparecchio dello stesso tipo si veniva contro dal lato opposto.

«Erano due apparecchi leggeri del tipo da caccia con motore ad elica. Vidi perfettamente che si trattava di monoplani dalla fusoliera color crema che recavano sulle ali alcuni cerchi color rosso. Si trovavano di molto al disopra della nostra linea di volo. Non posso dire con sicurezza se si trattasse di aerei comunisti; è certo però che non erano né americani nè inglesi, in quanto come linea ricordavano i caccia giapponesi del tipo «zero». Escludo poi che si trattasse di aerei a reazione e di «Mig» a ritengo che si fossero levati in volo dall'aeroporto di Sanya nell'isola di Hainan.

«Stavo per modificare la rotta di circa 45° — ha continuato il capitano Blower — quando i due caccia aprirono il fuoco senza alcun preavviso. Fui certo dell'attacco quando mi avvidi che il motore numero uno era stato colpito: dal fumo uscì infatti da quella direzione. Poi in quel momento che il tenente Carlton si precipitò verso la nostra «stewardess» dandole ordine di far aggruppare in cintura di salvataggio ai passeggeri e di venire loro possibilmente in aiuto. Dissi a Carlton di far adattare le coperte da viaggio sugli schienali dei seggiolini in modo da poter formare un cruscotto di protezione.

«Quando il mio secondo ritornò al suo posto mi riferì che anche il motore numero quattro era stato colpito e così pure un serbatoio di scorta di carburante era in fiamme. Decisi allora di procedere a sigmag in modo da offrire il minimo bersaglio alle raffiche degli attaccanti, e al tempo stesso puntai verso la superficie del mare perdendo lentamente quota a causa dei motori incendiati.

«Quando fummo al livello dell'acqua virammo contro un'onda e subito dopo contro un'altra. L'urto violento mandò in pezzi la fusoliera che incominciò a riempirsi subito di acqua, anche la coda si staccò galleggiando per qualche attimo. Ritengo che circa metà dei passeggeri siano stati colpiti dalle raffiche di mitraglia, gli altri sono annegati».

Nel Vietnam settentrionale, la cessazione del fuoco avverrà, come annunciato in precedenza, domani.

I semiduecento francesi residenti a Hanoi sono stati informati ufficialmente che hanno 80 giorni di tempo per lasciare la città. Trascorso tale termine le forze armate francesi non potranno più assicurare la loro protezione.

Nella giornata di ieri si è avuta una recrudescenza dell'attività delle truppe del Vietminh, in particolar modo nella zona del Delta del Fiume Rosso. Queste azioni hanno posto fine alla relativa calma che si era stabilita a partire da venerdì scorso su tutti i fronti.

Radio Pechino ha intanto reso noto un messaggio di Ho Chi Minh al popolo del Vietminh nel quale il capo vietnamita si dichiara fiducioso che l'intera Indocina finirà per essere sottoposta al controllo del suo regime. «La linea di demarcazione — dice il messaggio — è temporanea e transitoria, e non sta ad indicare in alcun modo confini politici o territoriali. D'ora innanzi, dobbiamo adoperarci per consolidare la pace ed ottenere unità, indipendenza e democrazia in tutto il paese. Eliminiamo fedelmente le condizioni di armistizio ma è necessario vigilare».

Su proposta del governo indiano

Si riunisce la commissione per la tregua in Indocina

Il comando francese ha fissato le date ufficiali del "cessate il fuoco,, nei diversi settori - Messaggio di Ho Chi Min al popolo vietminita: "La linea di demarcazione è temporanea,,

NUOVA DELHI, lun. sera.

L'India ha proposto che la commissione di controllo della tregua in Indocina si riunisca al più presto possibile a Nuova Delhi con la partecipazione anche di rappresentanti della Francia, degli Stati associati del Vietnam, Cambogia e Laos oltre che del Vietminh. Le fonti che hanno diramato la notizia aggiungono che l'India ha proposto questa riunione rispondendo ieri all'invito pervenuto da Ginevra a partecipare alla commissione di armistizio in qualità di membro-presidente.

La riunione di Nuova Delhi, alla quale pare non sia stato chiesto l'intervento della Cina comunista, dovrebbe servire a stabilire certi canoni di procedura e chiarire alcuni punti degli accordi di Ginevra. Si assicura che la riunione si svolgerà fra alla giorni.

Si apprende da Hanoi che i combattimenti cesseranno ufficialmente alle 7 del mattino di cinque differenti giorni in altrettanti settori dell'Indocina. Il Comando supremo francese ha fissato il seguente ordine di applicazione della tregua: 1 agosto, nel Vietnam centrale; 5 agosto nel Laos; 7 agosto nella Cambogia; 11 agosto nel Vietnam meridionale.

Nel Vietnam settentrionale, la cessazione del fuoco avverrà, come annunciato in precedenza, domani.

I semiduecento francesi residenti a Hanoi sono stati informati ufficialmente che hanno 80 giorni di tempo per lasciare la città. Trascorso tale termine le forze armate francesi non potranno più assicurare la loro protezione.

Nella giornata di ieri si è avuta una recrudescenza dell'attività delle truppe del Vietminh, in particolar modo nella zona del Delta del Fiume Rosso. Queste azioni hanno posto fine alla relativa calma che si era stabilita a partire da venerdì scorso su tutti i fronti.

Radio Pechino ha intanto reso noto un messaggio di Ho Chi Minh al popolo del Vietminh nel quale il capo vietnamita si dichiara fiducioso che l'intera Indocina finirà per essere sottoposta al controllo del suo regime. «La linea di demarcazione — dice il messaggio — è temporanea e transitoria, e non sta ad indicare in alcun modo confini politici o territoriali. D'ora innanzi, dobbiamo adoperarci per consolidare la pace ed ottenere unità, indipendenza e democrazia in tutto il paese. Eliminiamo fedelmente le condizioni di armistizio ma è necessario vigilare».

Si avanza una nuova ipotesi sulla scomparsa di Otto John

Il capo del controspionaggio tedesco sarebbe stato attirato in un tranello

Si afferma che il funzionario si recò a Berlino-Est per la falsa notizia della malattia di un amico - La polizia della Germania occidentale annuncia intanto sensazionali rivelazioni

Berlino, lunedì mattina.

La polizia di Berlino-ovest ha annunciato ieri sera che spera di chiarire quanto prima il mistero della scomparsa del dott. Otto John, ex capo del servizio di sicurezza della Germania occidentale. Alla polizia berlinese infatti sarebbero giunte «informazioni molto importanti» in merito alla misteriosa faccenda e si prevede che in seguito a ciò verranno effettuati numerosi arresti.

La stampa e la radio della Germania Est affermano intanto che Otto John, capo dei servizi di sicurezza della Germania occidentale, è fuggito nella zona orientale di sua spontanea volontà. Voci non confermate provenienti dalla zona sovietica affermano che la fuga di John è stata seguita dall'arresto di oltre trecento persone, fra cui alti funzionari del Ministero degli Esteri e vari deputati.

Anche nella Germania occidentale sta prendendo sempre più piede la tesi di una fuga volontaria, ma in alcuni ambienti del governo di Bonn si insiste ancora sulla teoria del rapimento.

Il capo del controspionaggio tedesco — secondo questi ambienti — sarebbe stato indotto a recarsi nella parte orientale di Berlino da un falso rapporto, secondo il quale uno dei suoi amici sopravvissuti al complotto del 20 luglio contro Adolf Hitler era gravemente ammalato. I cospiratori avrebbero catturato il dottor John mentre stava attraversando la frontiera e lo avrebbero costretto a parlare alla radio per annunciare il suo passaggio al comunismo.

Ecco come si sarebbero svolti i fatti secondo la suddetta teoria: John riceverà nella notte del 20 luglio una telefonata dal dott. Wolfang Wohlgemuth, il misterioso dottore comunista scomparso con lui, che lo avviserà che uno dei sopravvissuti al complotto contro Hitler era gravemente ammalato e stava per morire nell'Ospedale della Carità situato in Berlino Est. La cosa era stata calcolata in modo da indurlo ad abbandonare qualsiasi naturale precauzione e ad entrare nel settore sovietico.

Il dottor John salì su una auto pubblica che stazionava davanti al suo albergo, il «Grunewald», e si fece portare all'angolo della Kurfuerstendamm, presso il Consolato francese, a poche centinaia di metri dallo studio del dottor Wohlgemuth. E' possibile — si dice — che questi gli abbia confermato la telefonata fattagli in precedenza aggiungendo che il morente, ricoverato nell'Ospedale della Carità, desiderava vederlo.

Membri della polizia doganale hanno riferito che il John e Wohlgemuth hanno attraversato la frontiera verso le 21 locali (le nostre) circa a bordo della «Ford» del dottore. Il loro comportamento era normale e risposero assai gentilmente ai funzionari che si erano fatti premura di avvertirli che stavano per entrare nella parte orientale di Berlino.

Nessuno può dire che cosa è accaduto dopo: ma secondo le voci che abbiamo riferito John sarebbe stato catturato dai comunisti e costretto a pronunziare il noto discorso alla radio. Due fatti vengono citati in appoggio di questa teoria. Anzitutto John aveva prenotato presso una Compagnia aeronautica due posti per rientrare il 21 luglio con la moglie nella Germania occidentale; in secondo luogo nella parte occidentale di Berlino egli ha lasciato un taccuino nel quale erano segnati alcuni dati segreti inerenti alle unità di controspionaggio.

Funzionari occidentali hanno tenuto a sottolineare che John era un fervente anti-comunista ed hanno confermato che, recentemente si era dimostrato addolorato per le infiltrazioni di elementi neo-nazisti nel Governo della Germania occidentale. Gli stessi funzionari hanno aggiunto: «Siamo certi che mai egli avrebbe disertato per passare ai comunisti. Egli era contrario a tutti i sistemi totalitari, fossero il nazismo o il comunismo, ed è impossibile che egli si sia alleato con uno di essi».

Domani si riunisce a Bonn, per esaminare il caso in seduta straordinaria, il Comitato del Bundestag per la protezione della Costituzione, che ascolterà un rapporto del ministro dell'Interno Gerhard Schroeder. Questi farà una relazione pubblica quanto prima, forse domani, in una conferenza stampa a Bonn.

Rapito il Patriarca della Chiesa copta egiziana

Il Cairo, lunedì mattina.

Elementi estremisti della chiesa copta egiziana hanno rapito il loro patriarca — annuncia il Ministero degli Interni — e lo tengono sotto sequestro adducendo che firmi le proprie dimissioni.

La polizia ha circondato il convento del Cairo in cui vive il tenuto dagli estremisti. Vittoriacinquesimo capo dei copti egiziani, etiopici, eritrei e sudafricani, Anba Yousab, ma per il momento si astiene dall'intervenire, avendo dichiarato sperare che la questione si risolva pacificamente.

CRONACA CITTADINA

Il più clamoroso furto del dopoguerra: il Banco-pegni di via Carlo Alberto

Sgominata la banda del buco
che in un solo colpo rubò 40 milioni

Nove persone arrestate - Dove è la refurtiva?

La «Mobile» ha arrestato al completo gli autori del più clamoroso furto del dopoguerra: lo svaligiamento del banco pegni Cerrato, di via Carlo Alberto 53, che fruttò un bottino di 40 milioni. Come si ricorderà, l'impresa era avvenuta domenica 25 aprile. I ladri erano entrati nello stabilimento di bagni «Principe», che si trova sotto il banco pegni, avevano perforato un soffitto e scelto la merce migliore contenuta in due cassaforti; poi se ne erano andati per la porta d'ingresso.

Ma avevano commesso un errore che doveva essere fatale: come già altre «bande del buco» dimenticarono nello stabilimento di bagni il crik che lo ha non la lasciò più. Prima di arrestarlo, era opportuno controllare le persone con le quali si incontrava, i luoghi che frequentavano. Bisognava fermare l'Aghemio solo e colpo sicuro, senza allarmare gli altri membri della banda. L'occasione giunse sabato mattina: ormai tutti i complici erano stati identificati e si poteva procedere. L'arresto dell'Aghemio avvenne in un caffè di via Nizza, dove questi si era intrattenuto con un complice, identificato poi per Luigi Nigra fu Giovan Battista. I due avevano parlottato a lungo e già stavano per lasciarsi, quando il dott. Valerio piombò su di loro e li ammanettò, e seguirlo in questura.

Contemporaneamente altri agenti della Mobile fermavano a Genova Pietro Pilloi fu Simone; nella nostra città venivano arrestati Aldo Giordano fu Agostino e Stefano Costacurta di Giovanni. Ieri si poteva scoprire inoltre che due dei complici erano già in prigione per altri furti: Giovanni Pillai, fratello di Pietro, a Ventimiglia, e Giorgio Lorano di Paolo, alle «Nuove». Inoltre Bartolomeo Meliano fu Stefano venne denunciato a piede libero. Uno solo è riuscito a sfuggire, per ora: Angelo Pescarolo fu Ione, che si mantiene irreperibile.

Nel rapporto presentato ieri dal capo della Squadra Mobile, dott. Maugeri, alla magistratura, l'Aghemio, il Nigra, il Pescarolo ed i due fratelli Pillai sono denunciati per furto pluriaggravato; gli altri per ricettazione della refurtiva, che, come abbiamo detto, ammonta a circa 40 milioni. Ma del bottino più sulla è stato fino ad ora rinvenuto: in tre mesi, tutti i monili, gli orologi, i medaglioni che tanta gente aveva impegnato a quei «mani» si sono dispersi passando per una infinità di mani e ben difficilmente potranno mai più essere ritrovati.

Nella scorsa settimana la Mobile ha pure sgominato la «società a banda» della barriera di Nizza». Tre persone sono state arrestate: Carlo Rocca, Luigi Bioiau, Anselmo Piva. Essi sono autori di almeno tre imprese indiscrete: un furto nella Cassa di Risparmio di Goudeve, dove furono asportate diverse macchine calcolatrici; lo scalpellamento del cassone avevano adoperato per sfondare il soffitto: un arnese di foggia speciale, con alcune particolarità che lo rendevano abbastanza identificabile. Le indagini della Mobile partirono appunto da questo crik. Fu una opera paziente, infaticabile, durata circa tre mesi: ma finalmente si scoprì che l'arnese era stato fabbricato e venduto da una ditta genovese ad un tale — certo Domenico Aghemio di Antonio — pregiudicato per truffa e furto.

Il dott. Valerio, della Squadra Mobile, riuscì a rintracciar-

La proprietaria dei bagni «Principe» (a sinistra), nei cui locale passarono gli assalitori. A destra: gli arnesi abbandonati dai ladri diedero una traccia alle indagini

Solenne commemorazione dei partigiani a Moncalieri

I 36 partigiani di Moncalieri morti nella guerra di Liberazione, sono stati commemorati ieri con solenni cerimonie. I rappresentanti delle associazioni combattentistiche, autorità e cittadini si sono riuniti a Borgo Ale presso il cippo che ricorda il sacrificio della medaglia d'oro Renzo Cattaneo. Dopo la funzione religiosa, l'on. Vittorio Foa ha tenuto il discorso ufficiale.

I giorni dell'afa

Ieri faceva caldo, se n'è accorto chi è rimasto in città. E resta forse la prima domenica veramente mite, da fine luglio. Il sole non è riuscito a bucare la coppa pesante dei vapori che stagnavano sulle case: questo ha aumentato l'afa. Basta gettare un'occhiata alla temperatura: minima poco meno di 20 gradi, massima 30. I dati sono rilevati a Caselle; in città, almeno due gradi di più.

TEMPERATURA DI IERI

MASSIMA	+30
MINIMA	+19,4

Il bollettino dell'aeroporto di Caselle segnala inoltre: media +29, umid. 50 %, press. 750. Cielo nuvoloso. — Previsioni: condizioni stazionarie, cielo con tendenza al sereno, temperatura media in lieve aumento.

Luciano Chiaregatti

ti la portò a forte velocità. Si diresse verso il centro di Venaria, ma non fece molta strada: la sciagura avvenne alla stretta curva della caserma. Alcuni passanti videro il bolide allungare dal rettilineo e proseguire senza cambiare direzione. Un secondo più tardi ci fu lo schianto: la moto si era sfracellata contro il muro, il guidatore gianeva sanguue con il cranio sfondato tra i rottami.

Il Chiaregatti venne portato all'ospedale civile: purtroppo i sanitari non potevano far altro che constatarne la morte. Le precise cause dell'incidente non sono state accertate. Si pensa che il povero lo abbia perso il controllo della guida perchè tradito dall'eccessiva velocità.

* Alla porta di Carmagnola, ieri sera alle 18.30, una motocicletta sulla quale si trovavano due fratelli tarinesi è andata a schiantarsi contro il traliccio metallico d'una linea ad alta tensione. Il guidatore, l'elettricista Luigi Martinetto, di 27 anni, abitante in via Lanusei 7, è ridotto in fin di vita; il fratello, Mario, di 21 anno, se l'è cavata con ferite non gravi.

L'incidente è accaduto all'incrocio con la via di circonvallazione della parte verso Cuneo. Luigi Martinetto, arrivato al bivio a grande velocità, si è deciso in ritardo a svoltare a sinistra. Costretto a sterzare bruscamente, il veicolo sfuggiva al suo controllo e abbandava verso il ciglio destro della strada, proprio in direzione del traliccio. Ogni tentativo di evitare la sciagura è stato vano: il motociclo è andato a schiantarsi proprio contro il basamento in calcestruzzo. Luigi Martinetto, catapultato contro il traliccio è stato raccolto in condizioni disperate. All'ospedale civile gli sono state riscontrate la frattura degli arti, una grave lesione cranica e la commozione cerebrale. Il fratello ha una ferita alla fronte: guarirà in una diecina di giorni.

* Nell'abitato di Spinetta, presso Alessandria, l'auto guidata dal mediatore Giuseppe Monticone, di 40 anni, da Torino, ha investito il quindicenne Alfredo Gemelli, operaio, mentre attraversava la strada. Il Gemelli è stato ricoverato all'ospedale di Alessandria con prognosi riservata.

* Verso le 23 di ieri una donna è stata trasportata morente al pronto soccorso dalle Molinette. La poveretta, Adelia Bersano, in Santoro, di 40 anni, abitante in corso Casale 197 era stata raccolta, priva di sensi per la frattura della base cranica, sulla strada tra La Loggia e Carignano. Poco prima la moto su cui viaggiava la donna si era scontrata con due ciclisti: uno di essi, Giovan Battista Lopriato, di 23 anni, residente in corso Foronia 30, è stato ricoverato alle Molinette per lievi contusioni. Il fratello del Lopriato è stato giudicato guaribile in 6 giorni all'ospedale di Moncalieri.

* Una giardiniera è uscita di strada alle 18 di ieri, presso il ponte del Sangone, lungo la strada di Stupinigi: il guidatore mentre stava per sorpassare un'altra auto era costretto ad una brusca frenata e perdeva il controllo del veicolo. E' stato necessario l'intervento dei vigili del fuoco per riportare in strada la vetturetta: il proprietario, Aurelio Rapoli, di 58 anni, impiegato, residente a Milano, è stato ricoverato con prognosi riservata all'ospedale Mauriziano, avendo riportato la frattura della spina dorsale.

* All'ospedale Maria Vittoria sono stati ricoverati i fratelli Renzo e Attilio Gennaro, rispettivamente di 25 e 20 anni, residenti a Robella d'Asti. Verso le 23, tornando in motocicletta da Valle Giolitti, dove si erano recati in occasione della festa patronale, erano andati a cozzare contro una «1500», guidata da certo Balbiglaro, di Moncastino, che procedeva in direzione opposta. Renzo Gennaro versa in fin di vita: il fratello, che ha riportato la frattura del femore sinistro, guarirà in tre mesi.

* Mentre transitava in motocicletta sulla strada del Mulino, nella zona di Leyni, l'operaio Giovanni Cavaliere, di 19 anni, residente a Settimo, è caduto accidentalmente al suolo. Raccolto da un'automobilista, è stato ricoverato al Martini.

* In corso Francia all'altezza di Grugliasco, per evitare un camion, una motocicletta è finita contro uno «scooter» fermo sul ciglio della strada. A bordo di essa si trovavano i coniugi Antonio e Anna Bonora, entrambi di 58 anni, residenti a Grugliasco, i quali sono stati portati al Maria Vittoria. Il Bonora è stato giudicato guaribile in 40 giorni, la moglie in 10.

Il nonno e il nipote insieme nella morte

Con una grande partecipazione di folla si sono svolti, ieri mattina, i funerali del tipografo Vittorio Maletti e di suo nipote Francesco Berardo. Le due bare, trasportate a spalla dagli amici, dopo la funzione religiosa celebrata nella Parrocchia di via S. Donato, hanno proseguito per il Cimitero generale. Il suicida e la vittima hanno compiuto insieme l'estremo viaggio. Fra i congiunti seguivano i due feretri la madre del giovane Franco, le due sorelle e la zia.

Giovane cameriera avvelenata

Una giovane di Grosseto, Rolfelle da soli cinque giorni occupata come domestica presso una famiglia di Pino Torinese, ha tentato ieri di togliersi la vita ingerendo una forte dose di chinino.

La poveretta, la giovane Marcella Serafin, ieri mattina, finiti i lavori più pesanti della villetta di strada San Felice 64, alla padrona, signora Reinaldi, diceva che andava a Messa. La Serafin era vestita a festa e appariva serena come il solito: nulla lasciava supporre che in sua mente meditasse qualcosa di anormale. Appena in strada, la ragazza si recava alla vicina farmacia ed acquistava un tubetto di chinino. Tornava quindi in fretta a casa e, senza farsi notare dalla signora Reinaldi, si rinchiudeva nella propria stanza.

Un quarto d'ora dopo, la giovane usciva nel corridoio. Era stravolta e si lamentava debolmente. La signora Reinaldi accorreva allarmata e faceva appena in tempo ad evitare che si accasciasse svenuta sul pavimento. Resasi subito conto di quel che era accaduto, la signora chiamava un'automobile e faceva trasportare la poveretta all'ospedale Maria Vittoria, dove i sanitari le prestavano pronte cure, ponendola fuori pericolo.

La Serafin non ha rivelato i motivi che l'hanno indotta ad avvelenarsi. Sembra che in cuore del l'hanno gesto siano da ricercare in una relazione sentimentale

A QUATTRO MESI DAL CROLLO DELLA CASA DI VIA NIZZA 90

Ossessionato dall'incubo un ingegnere si uccide

Estraneo all'impresa che conduceva i lavori previde il crollo, ma non fu ascoltato - La sciagura lo impressionò tanto che ne rimase paralizzato - Non muoveva il braccio destro: si sparò con la sinistra

L'ing. Carlo Buscaglione

Un anziano e noto professionista, — l'ingegnere Carlo Buscaglione, di 66 anni, abitante in via Tiziano 30 — si è ucciso ieri mattina con un colpo di rivoltella. Il motivo del suicidio deve essere ricercato in un drammatico fatto avvenuto più di quattro mesi addietro: il crollo della casa di via Nizza 90, dove il Buscaglione abitava allora, nel quale erano perite una donna e la sua bambina. L'ingegnere, che aveva previsto il disastro, ne aveva ricevuta una tale impressione da risentirne gravemente sul morale e nel fisico: da allora era rimasto paralizzato, inchiodato su una poltrona. Una vita impossibile, per lui uomo attivo ed energico: tanto che ieri mattina, ha preferito uccidersi.

L'ing. Buscaglione aveva dedicato tutta la vita al lavoro. Era scrupoloso all'eccesso, espertissimo in tutto quello che è calcolo delle costruzioni. Aveva seguito numerosissime perizie affidategli dal Tribunale; insomma, in fatto di case da erigere o da demolire possedeva un infallibile occhio clinico. Quando furono iniziati, lo scorso marzo, i lavori di sopraelevazione della casa di via Nizza 90, in cui abitava, egli aveva eseguito per conto proprio un breve sopraluogo, poi si era recato dall'impresa che doveva compiere il lavoro: le fondamenta — disse — erano più deboli di quanto si pensava, probabilmente non sarebbero state in grado di resistere al peso della sopraelevazione. Bisognava stare molto attenti per evitare una catastrofe e puntellare immediatamente la base della casa: se non si provvedeva a quest'opera di rinforzo, la costruzione avrebbe ceduto...

Ma i lavori continuarono senza che si tenesse conto delle previsioni del vecchio ingegnere, innanzitutto fra il tecnigrafo e la polvere dei cantieri, ed avvenne la catastrofe. Il 18 marzo la casa di via Nizza 90 crollò. Le macerie seppellirono una donna di 32 anni, Silvia Bressano e la sua piccola Maria Cristina, di 3 anni, trovata poi abbracciata alla bambola. L'ing. Buscaglione si trovava fuori per un lavoro. Quando giunse sul posto e scorse il disastro, ne ricevette una scossa fortissima. Chi gli fu vicino allora, ricorda che egli, scuotendo il capo e reprimendo a stento i singhiozzi, continuava a ripetere in dialetto: «L'avevo detto, lo, l'avevo detto e non mi hanno ascoltato...».

Da quel giorno terribile non fu più l'uomo di prima. Non volle allontanarsi da quella zona che conosceva e andò ad abitare nei pressi, in una casa appena terminata in via Tiziano 10. Qui cominciò a declinare: ai primi di aprile fu colto da una paralisi che l'immobilizzò al lato destro. Avrebbe dovuto rassegnarsi a trascorrere il resto della sua vita su una poltrona, od a letto: doveva peraltro insostenibile. Ed allora cominciò a pensare al suicidio ed a prepararlo.

Venerdì scrisse il testamento; fra l'altro lasciò mezzo milione alla cameriera che per tanto tempo ma soprattutto in questi ultimi mesi, lo aveva fedelmente assistito. Compì il gesto fatale ieri mattina ancora a letto, alle 7,30, forse dopo una notte insonne: si servì di una pistola «Browning». Non potendo muovere il braccio destro, la impugnò con l'altra mano: il proiettile, entrato dall'orecchio sinistro, ha trapassato il cervello, fermandosi nell'interno contro l'osso parietale destro. La morte deve essere stata istantanea. Quando la cameriera, svegliata dall'esplosione, accorse, l'ingegnere era già cadavere.

Un operaio è morto vittima di esalazioni

L'operaio Renato Roggio Volpe di Giaveno, di anni 32, dipendente dall'impresa Girardi, è deceduto verso le prime ore del mattino di ieri all'Ospedale delle Molinette. Il poveretto, stava eseguendo la pulizia interna di una grande condotta d'aria per la ventilazione di una cabina di verniciatura alla Fiat Mirafiori per incarico della sua Ditta. Probabilmente in conseguenza di esalazioni del solvente usato per la pulizia, egli veniva colto da malore. Il capo squadra e altri due compagni di lavoro, subito accorsi, lo portavano all'aperto e immediatamente in sala medica, dove gli venivano prestate le cure. A lungo gli era pure praticata la respirazione artificiale. Portato all'ospedale Molinette il Roggio Volpe decedeva per sopravvenute complicazioni.

La salma del marinaio trasportata a Torino

E' giunta ieri a Porta Susa la salma del marinaio Giorgio Guala, di 21 anno, tragicamente perito a Livorno per lo scoppio del mortaio da 81 durante le esercitazioni estive del battaglione «San Marco». L'accompagnavano i genitori, i due fratelli e la fidanzata, Rinuccia Stellino. La ragazza ha raccontato fra le lacrime che sabato mattina aveva ricevuto una lunga e serena lettera giunta proprio all'ora stessa in cui il suo fidanzato rimaneva tragicamente ucciso. Dopo mezzanotte si era recata a casa dei futuri suoceri per farla leggere anche a loro, ma appena entrò subì con orrore l'atmosfera della tragedia che ignorava.

A tutta velocità su una moto
si è sfracellato contro un muro

In corso Stupinigi una «500» ha divelto lo sbarro e si è fermata con le ruote nel vuoto

SPETTACOLI

TEATRI E RITROVI

Alfieri Tnb, p. Solferino (tel. 12-823), ore 21-1: Complesso Arrigotti: cantano Casoli, Nicola, Alle Cascine (presso Stupinigi): Ritor. Danze Orch. Lantranco, Charles Valentino 21 Orch. Zucchet, Fagoda Danze Estiva Orch. Angelini Metzger, S. Donato 42: Concerto Gay Danze Estiva Orch. Angelini Rinaldi Scuola ballo v. Volta 6.

Arc en ciel str. Righini Valsalice tel. 925-332 Attraz. Orch. Armando, Cavallino Bianco, Cavoretto: Ristorante, Dancing Compl. Ghersi, Dadone, ore 21,30-1: Danze, Attrazioni, Orchestra Lane.

Asturi Club, via Cavour 8 tel. 44-790: Complesso Ferrero.

Gran Baita, Night Club, ore 22-2 Taverneria, Bar Ristorante, via Andezeno 10, tel. 47-622, Attrazioni.

SAN GIORGIO

Ristorante-Danze al Valentino Continua lo strepitoso successo di FINO PASQUERO e suo compl. Tutte sere ore 21.

CINEMATOGRAFI

Ariston: «Cantando sotto la pioggia» G. Kelly, D'O'Connor. Pl. 300
Augustus: «N. N. vigilata speciale» Lisabeth Scott, J. Greer.
Ceres: «Canzone appassionata», Nilla Pizzi, G. Landry, Silenti.
Doria: Ai confini del mondo «Con Piccard negli abissi marini» «Uomini sull'Everest» a colori.
Luxi Rassegna West sconfinato: Oggi: «L'imboscata» Robert Taylor, Ariene Dahl, Domani «Cielo giallo» Gregory Peck, A. Baxter
Maffei: «Pancho Villa ritorna» Fedro Armendariz, Locale refrigerato-Cristallo (fresco aria cond.) Spencer Tracy, Clark Gable e San Francisco, Mallinche ore 10,30: Napoli: «Ai margini della metropoli» Massimo Girotti, M. Berti.
Nuovo: Tra mezzanotte e l'alba S. Paolo Cavallina storna, Cervi
Belgio: Passo Fort Osaga, tech.
Eridano: «Sabbi principe ladro» Michaioli «Bandito Poker Flat» Madigan «Mascherata al Messico» V. Venerio: «Mani insanguinate» con Wayne Morris.
Astra: «Donna del mio destino» Bersani; «Siamo donne».
Cilbrario Mauri non pagano tasse. Scotti, Campanini T. De Filippo
Esedilor: «Cenere il fuoco».
Manzoni «Artiglio insanguinato» e «7 ore di guai». Tutti.
Odeon: «La città delle donne».
Star: «Duello sul ghiaccio.

Adua: «Omicidio e Varietà.
Aurora Perdonami se ho peccato
Brescia Urlo insegulto, Gassman
Fortuna: «Kuma lai Kuma»
Maestoso: «Hollywood cavalcade»
Nord «Veleno del peccato» Levin
Palermo: «Amori di Cristina»
Sociale «Sparvieri fuoco», tecn.

Cabiria «Vendicatore Masked» S. Gurie, De Cadu, Schermo panor.
Aria condizion. Nuova gestione.
Colosseo: «Il giustiziere del tropico» tecn. Keagan, Fleming.
Italia Magnifica bestia. Miracolava
Lingotto: «Tutto può accadere»
Moderno: Chiuso per ferie.
Piemonte «L'altro uomo» B. Granger, B. Roman Vist. mus. 16 e.
S. Carlo: «Il guanto verde»
Speola «Ebrea della morte» A. 12

Alba «Le sprecone» Janet Leigh
Apollo: «Trader Horn» M. Booth
Diana «Non cercate l'assassino»
Dora Piazzina alla costa barbari
Edera: «La maschera di ferro».
Lucento «Kidd il pirata» tecnic.
Gianni e Pinotto.
Lutrario Eroi dell'Artide, tech.
Rocca: «L'orda selvaggia».

Torinese: «Sparate senza pietà» Alexis Smith, Scott Brady. Ap. 10
Alessandra «Un'altra notte ancora» A. Smith, A. Sheridan, J. Wyman
Alpi: Chiuso per restauri.
Capitol: «Fuga all'ovest» Vivca Lindfors, Paul Cristian.
Faro: «Fuga all'ovest» Vivca Lindfors e Paul Cristian.
Giandaja: «Uomini senza paura» James Mason, Robert Preston.
Hollywood: «Uomini senza paura» James Mason, Robert Preston.
Ideal «Ho sposato un pilota tech. R. Stack, C. Gray, pr. schermo
La Furia «Tragedia di Anna Karenina V. Leigh, R. Richardson.
Massimo: «Fuggiaschi» Guy Madison, Ray Mala, G. Saunders
Nazionale: «Rommel la volpe del deserto» James Mason, Pl. 300.
Principe: «Uomini senza paura» James Mason, Robert Preston.
Statuto «Fuggiaschi» Guy Madison, Ray Mala, Gloria Saunders

Adriano (v. Sacchi 66): «Il cappotto» Renato Rascel.
Auti: «Vendicherò mio passato»
Migliara: «Lo» nella tenebre
Milano «Arrivano i carri armati» e «Uomo della Glamaica» Ap. 10
Olimpia: Chiuso per ferie.
Pax «Tragico ritorno».
F. Nuova «Banditi di Poker Flat» Romanza Scandalo internazionale
Rex, Tutta Torino 16,15-21,15.
S. Felice «E' arrivato lo sposo» Bing Crosby, Jane Wyman.

Esperia: «Bandito senza colpo» technicolor, John Barrymore.
Italiana: «Cancere di donne»
Miraflori: «Tempo felice».
Vinaglio: Isola nel cielo, Wayne

Ellseo «Figlia del diavolo» Vlady Fréjus La colpa di Janet Leigh, Rosalind Russell, M. Douglas.

OGGI DORIA OGGI
PRIMA PRESENTAZIONE IN ITALIA
IN ESCLUSIVITA' ASSOLUTA
«AI CONFINI DEL MONDO»
2 ECCEZIONALI DOCUMENTARI 2
CAI - INCOM
CON PICCARD NEGLI ABISSI MARINI
DOCUMENTAZIONE CINEMATOGRAFICA DELLA IMMERSIONE DEL BATISCAFO «TRIESTE» NELLA FOSSA TIRRENICA
UOMINI SULL'EVEREST
a colori
CON TENSING E LA SPEDIZIONE SVIZZERA A QUOTA 8900, A POCHI METRI DALLA VETTA

DOMANI METRO
UN FILM COMICISSIMO
FINALMENTE LIBERO!

OGGI al REPOSI
Pancho Villa ritorna!

CINEMA-TEATRO IDEAL
GRANDE SUCCESSO del TECHNICOLOR
HO SPOSATO UN PILOTA
con ROBERT STACK COLEEN GRAY
proiettato su GRANDE SCHERMO
IMMINENTE INAUGURAZIONE CINEMASCOPE

Al CINEMA LUX
West SCONFINATO
26 L'IMBOSCATA
27 CIELO GIALLO

CINEMA MAFFEI OGGI
Pancho Villa ritorna!

PROTON
Utilissimo ai bambini gracili, anemici, delicati. Dà appetito. Favorisce lo sviluppo. Migliora la salute. Dose: da uno a d: cucchiaini al giorno.

VALIGIE - BAULI - BORSE - GUANTI - OMBRELLI
per tutti a prezzi imbattibili
AVOGADRO - Via Po, 55
continua la vendita eccezionale ad esaurimento di tutta la merce per rinnovo locale
Per i vostri viaggi e per le vostre necessità visitateci!
BAULI L. 5500, valigie fibra L. 590, tessuto L. 1990 cuoio fibra L. 4800, g. foca L. 3500 - BORSE pelle e similpelle L. 590, viaggio L. 990, cuoio L. 3290, vitello L. 990, vero coccodrillo L. 7900 - NECESSAIRE manicure L. 150, barba L. 690 - GUANTI L. 390 - OMBRELLI L. 590, misto L. 790 - PORTA DOLLARI coccodrillo L. 1290, cinghiale L. 390, foca L. [illegible] - CINTURE COCCODRILLO L. [illegible], vero cuoio L. 350, fantasia L. [illegible] - CARTELLE cuoio lire 1290, porta campioni L. 2290, sotto braccio cinghiale L. [illegible]
MIGLIAIA DI ALTRI ARTICOLI DI PRIMISSIMA SCELTA A PREZZO DI REALIZZO

Se avete o trovate in qualche astuccio di KOPlip MIRAL MIRALS una figurina, conservatela!

ERNIA
Se malgrado le premesse non riuscissero la vostra ernia stagna e s'ingrossa, provate il
CONTENTIVO EXTRA DI BERNARDO
SENZA MOLLE NE CUSCINETTI, SMONTABILE LAVABILE
Prodotto Medico Chirurgico A.D.I.S., decreto n. 1115
Non teme il confronto con qualsiasi apparecchio di qualunque marca di qualsiasi provenienza. — La rigidità della nostra organizzazione ci permette di rilasciare notevolmente i prezzi
IL NUOVO MODELLO 114 - L. 5950 (cinquemila)
La continuazione di tutte le cure è sempre garantita in ogni caso PRIMA DI FARE UN QUALSIASI ACQUISTO, VISITATECI
La prova è sempre gratuita. - Si riceve a:
TORINO: tutti i giorni presso la filiale:
VIA S. QUINTINO, 4 - STUDIO MEDICO - Tel. 524-500
Un Medico Specialista della Casa riceverà a:
[illegible] (Albergo Reale) ogni
BIELLA: lunedì 2 agosto, Albergo Commercio ed il 1° martedì di ogni mese
CASALE: martedì 3 agosto, Albergo Leon d'Oro ed il 1° martedì di ogni mese
ASTI: mercoledì 4 agosto, Albergo Alfieri ed il 1° mercoledì di ogni mese
NOVARA: giovedì 5 agosto, Albergo Motarini ed il 1° giovedì di ogni mese
VERCELLI: venerdì 6 agosto, Albergo Savoia ed il 1° venerdì di ogni mese
ALESSANDRIA: giovedì 12 luglio, Albergo Europa e l'ultimo giovedì di ogni mese
Catalogo gratis - A. B. DI BERNARDO - Viale Monza 51 - MILANO

Sono qualcuno

Ci è qualcuno di voi che mi sa dire cosa vuol dire sentirsi un povero cencio umano che potrebbe cadere, essere spazzato via, e nessuno se ne accorgerebbe? Che cos'è che determina in noi questo stato d'animo?

Prima cosa: la mancanza di fiducia in se stessi, d'accordo. E poi... Forse bisognerebbe vivere rassegnati, lasciarsi andare, soprattutto non cercare di capire, di spiegare le varie ragioni per cui non ci si sente necessari a nessuno. Io, invece, non faccio che pensare, agitarmi, cercare di giustificare la mia esistenza, provare a me stessa che a qualcuno sono, non diciamo necessaria, ma utile.

Esempio. Dopo desinare, quando Giulio mio marito, se n'è già andato al suo studio d'avvocato, e tutta la casa è raccoglimento armonioso, invece di dormire o di stare sdraiata in poltrona, o di leggere o di telefonare a un'amica, giudico indispensabile uscire per andare a trovare il papà, la mamma e la sorellina o mentre mi vesto, penso: «Chissà che cosa succederebbe se non ci andassi anche oggi!».

Illusione. In verità non succederebbe proprio niente. Anzi, sarebbe la volta che qualcuno direbbe: «Come mai Giannina non si è vista?». E forse si preoccuperebbe a me con un po' di curiosità.

A casa dei miei... Ecco, in quanto al papà, sarebbe meglio lasciarlo stare, chè a quest'ora legge e non vuole essere disturbato. Con lentezza dispettosa abbassa il giornale e al disopra degli occhiali mi guarda con un'espressione di stupore severo.

— Sei tu?

— Sì papà — dico io con l'arrido zelo — e tu come stai, come stai?

— Bene, come dovrei stare? Benone! Va da loro piuttosto che oggi son tutte sottosopra.

Loro, mio madre e mia sorella, sono nella camera da letto grande, che è la sede dei colloqui intimi, delle liti familiari e delle sconate lacrimose. Prima di entrare però passo a salutare nella stanza attigua alla cucina dove la cameriera sta stirando; io, le grandi notizie le ho sempre dalle donne di servizio.

— Cos'è successo da ieri in qua?

— E' successo che Adriana, mia sorella, non vuol più sapere del fidanzato.

— Ma perchè? Ha bisticciato?

— Chi lo sa! Ad ogni modo è capace che mandi l'ingegnere a farsi benedire.

Povero ingegnere, penso io, un così buon giovane! E bravo e innamorato e con una magnifica carriera davanti a sè...

— Non capisco... Ma perchè? perchè?

La cameriera si stringe nelle spalle e mi dà una strana, incomprensibile occhiata.

La stessa occhiata, si può dire, mi dà la mamma, quando entro nella camera grande.

— Ah, sei tu?

Si direbbe che è in collera con me, che la disturbo, che vengo a sproposito. Eppure, dopo tutto, sono della famiglia, e potrebbe essere di sollievo, per loro, madre e sorella, sfogarsi con me. Ma ciò non avviene. Entrambe hanno pianto lacrime aspre, irritanti. E non hanno ancora finito di dirsi delle parole dure.

— Ma perchè — gemo io — perchè, Adriana?

Lei mi volta le spalle e non apre bocca. E' dura e ostinata, Adriana, non parlerà, se ha deciso così, lo so.

La mamma sospira e mi guarda con una specie di compassione.

— Torna a casa, Giannina; tanto qui non servi a niente.

Questa è la verità, qui non servo a niente. (Qui e in nessun altro posto). Dopo una ragionevole stesa (anch'io ho un po' di dignità) mi alzo e torno a casa, a piedi, rasentando i muri. Mi sento così debole, inerme. Mi pare miracoloso che la gente non mi spinga, che le macchine non mi travolgano. Il mondo è uno spavento, pieno di potenze mostruose. Ed è difficile per me, povero straccetto umano, vivere.

A casa, potrei anche sfogarmi con la cameriera, se lei mi desse un po' di confidenza. Ma sale a vedere com'è, alta, quadrata, solida, con un viso calmo di giovane guerriera, solo a osservare i gesti lenti, ma sicuri, con cui maneggia scopa, ferro da stiro e tutto il resto, con la certezza che i genitori della casa la tengono e le sono soggetti, resto agghiacciata. Infine, per parlare, per sfogarmi, non ho Giulio, mio marito?

Giulio, da un pezzo, quando mette a casa è singolarmente serio e taciturno, e ha preso il brutto vezzo di leggere il giornale mentre mangia. Non una conversazione con me, io non ho mai nulla di interessante da raccontargli! Ma questa volta...

— Giulio — dico — sai che Adriana ha rotto il suo fidanzamento?

Il viso di mio marito si rischiara stranamente.

— Mi dispiace — dice, adagio come se assaporasse ogni parola — mi dispiace per i suoi. E' proprio cosa irreparabile?

— Credo di sì. Sai, Adriana ha un certo carattere...

— Certo, lo so. Non dico mica che abbia un bel carattere. Ma ha un carattere. Tu in un caso simile...

— Io, che c'entro?

— Sì, voglio dire, se lo avessi voluto rompere, mi saresti corsa dietro, scommetto, ruzzegandoti a qualunque umiliazione...

— Ma io... ti volevo bene!

— Già, già naturale.

Si alza, va ad aprire la radio, poi la chiude, canterella, si aggira nel salotto. Come sembra di buonumore! Perchè?

— Esci, Giulio?

— Torno un momento in studio.

E' già sull'uscio, quando il telefono squilla. E' la cara voce della mamma.

— Sai Giannina, credo che le cose si aggiustino tra Adriana e lui... Lo spero, almeno!

Dò, raggiante, la notizia a Giulio:

— La mamma spera che le cose si aggiustino ancora tra Adriana e il suo fidanzato...

Lui mi guarda, furibondo.

— Sciocchezze! — esplode — Stupidaggini di donne!

E se ne va, sbattendo l'uscio.

Io canterello, perchè c'è la cameriera che spareccchia e mi ritiro in camera. Cammino dritta, rigida, come penso devono camminare quelli che hanno ricevuto una coltellata e il coltello è ancora piantato nella loro schiena. Mi guardo nello specchio. Guardati, Giannina! Sei stata tradita, ingannata, e forse verrà un giorno in cui qualcuno ti chiederà di spezzare questo vincolo di matrimonio che tu consideri sacro. In nome della passione! Ricordo, capisco tutto adesso. Il riserbo si è alzato. Quella volta che io ho chiesto a Giulio:

— Come ti pare Adriana? Molto bella? No, bella minerva... La sua voce, in quel momento, il suo sguardo. E l'altro giorno, quando mentre citti uno davanti all'altro, in salotto, è sembrava che nemmeno si parlassero. E lui le diceva:

— Non puoi sposare l'ingegnere, capisci? Rompi tutto.

E lei rispondeva docile:

— Romperò.

Guardati, Giannina. Non sai che cosa ti aspetta. Non sai le lotte che dovrai sostenere. Comunque il dolore è entrato in me, in tutte le mie fibre, nelle più profonde, nelle più sensibili. Il dolore è qualcosa che pesa, che riempie, che dà una forma, una consistenza. Non sono più leggera come un cencio. Sono qualcuno, adesso.

Carola Prosperi

L'impressionante visione del disastro al passaggio a livello di Worms (Palatinato) dove un pullman carico di gitanti è stato letteralmente maciullato da un treno. Ventisette persone sono morte. Solo due viaggiatori sono sopravvissuti. (Telefoto)

PRIGIONIERI DEL FUOCO NELLA LORO CASA

Un padre e cinque figli arsi vivi a Birmingham

La madre si getta da un abbaino stringendo al petto l'ultimo nato di quattro mesi - Prima di svenire per le gravi ferite ha ancora la forza di tendere la sua creatura sana e salva ai soccorritori

Birmingham, lunedì mattina.

Un violento incendio divampato nelle prime ore di ieri mattina nell'abitazione di un operaio, certo Alfred Betts, ha causato la morte del poveretto e di cinque suoi figli rimasti prigionieri tra le pareti della loro casa: le fiamme si sono propagate con tale rapidità che gli infelici non hanno avuto il tempo di mettersi in salvo.

Non appena hanno avvertito il fuoco, i Betts, già semisoffocati dal fumo acre e dal calore insopportabile tentavano di raggiungere il salvo. La signora Betts, prendeva tra le braccia l'ultimo nato, un bimbo di appena quattro mesi, e salita la scala, riusciva a raggiungere un abbaino pochi attimi prima che la scala stessa crollasse addosso al consorte che la stava seguendo insieme agli altri cinque bimbi.

La donna sul frattempo si affacciava alla finestra dell'abbaino invocando aiuto. Vista l'impossibilità di venire soccorsa la poveretta, con le fiamme che già le lambivano le vesti lasciava la finestra e si dirigeva verso il cornicione. Un attimo dopo si gettava nel vuoto da ben 14 metri d'altezza, stringendo il figlioletto al seno. Soccorsa immediatamente, l'infelice aveva ancora la forza di tendere ai suoi vicini la creatura sana e salva, dopo di che svaniva per il dolore lancinante dovuto alla grave frattura di una gamba. Si trova ora ricoverata all'ospedale in grave condizioni.

Un settimo figlio dei Betts è potuto sfuggire alla tragica sorte dai cinque fratelli perchè si trovava lontano da casa in vacanza presso i nonni.

IL 25 LUGLIO DI UNDICI ANNI FA

Un ex-corazziere racconta come fu arrestato Mussolini

L'udienza a Villa Savoia - Cinquanta carabinieri si schierano nel giardino della palazzina reale - Come fu evitata l'eventualità di un conflitto con la "Presidenziale" - Arriva Mussolini - Un colloquio senza testimoni durato 45 minuti - Il comunicato dal sovrano Mussolini ha appena svoltato l'angolo della villa, quando gli si fanno incontro due capitani dell'Arma: "Eccellenza, d'ordine di Sua Maestà, per l'incolumità vostra e della nazione, vi prego di accomodarvi nell'autoambulanza" - Un'ora dopo il re riceveva Badoglio

Roma, lunedì mattina.

Nell'undicesimo anniversario del 25 luglio, il Giornale d'Italia della domenica rievoca la cronaca dell'arresto di Mussolini, raccontata da un ex-staffiere di Casa reale che fu presente allo storico avvenimento.

Marsilio Gambini ex-corazziere ed assunto, dopo il congedo, in qualità di famiglio dei reali, nel quel giorno di servizio, come staffiere, al Pingresso principale della palazzina reale di Villa Savoia, ed introdusse Mussolini nell'anticamera.

Ecco il racconto del Gambini, che in qualche punto si differenzia dalle versioni finora pubblicate:

«Nella mattinata, tutto trascorse tranquillamente a Villa Savoia: si sarebbe detta una giornata qualunque. Il re pranzò, come di consueto, verso l'una, poi si ritirò nella sua camera a riposare. Il movimento cominciò a verificarsi tra le 14 e le 15, con una serie di telefonate. Una telefonata del re con il conte Acquarone, che chiamava dal Ministero della real casa, durò, non sospi, particolarmente a lungo. Ho l'impressione che in quella telefonata si desse la definitiva conferma dell'udienza.

«Seguirono immediatamente altre telefonate, con l'ispettore di P. S. della real casa, Dias, e col comandante generale dei carabinieri Cerica, che era appena arrivato nella carica. Non erano ancora passati venti minuti che si videro arrivare i carabinieri. Erano — riferisce Gambini — circa cinquanta, con vari ufficiali, e si schierarono nel giardino alle spalle della villa, dove non potevano essere visti. Si temeva, evidentemente, che la scorta di Mussolini, la cosiddetta "presidenziale", potesse accorgersi dell'arresto e opporre resistenza: si trattava di una ventina di motociclisti, personale scelto e benissimo armato, con fucili mitragliatori piazzati sui monubri. Bisognava a tutti i costi evitare un conflitto; perciò furono prese tutte le precauzioni.

«Ho l'impressione — continua il Gambini — che il re ignorasse che Mussolini sarebbe stato arrestato entro il recinto della villa. La preoccupazione di spargere sangue in uno scontro con la "presidenziale", e di destare un allarme che qual giorno avrebbe potuto avere qualsiasi sviluppo, consigliò probabilmente i carabinieri a modificare le istruzioni di loro iniziativa.

«Poco dopo i carabinieri era entrata nel parco anche l'autoambulanza. Aveva girato intorno alla villa e si era parcata accanto agli autocarri dei carabinieri, nel piazzale, davanti alla facciata posteriore.

«Quando arrivò Mussolini, tutto era già pronto da tempo. Mussolini arrivò verso le 16,30.

«E' stato detto che l'incontro durò appena un quarto d'ora. Ricordo, invece, benissimo che Mussolini è rimasto nello studio quarantacinque minuti buoni. Nel frattempo il colonnello Di Romagnano intratteneva il segretario nell'anticamera.

Intanto Pantaleo di Mussolini, che aveva portato la macchina dietro l'angolo della palazzina, nel vialetto fiancheggiante la costruzione sulla destra di chi guarda la facciata, era stato allontanato con un pretesto. Lo avevano fatto andare ai cancelli del parco, dicendo che una chiamata telefonica da casa lo attendeva in portineria; e qui era stato trattenuto.

Quando Mussolini uscì dal colloquio, il re, che era in uniforme di maresciallo, lo accompagnò fino all'uscita. Il re era molto serio e pareva turbato. Si fermò con Mussolini in cima alla rampa, subito fuori della porta, e non vedendo l'automobile disse al Gambini di chiamarla.

Mussolini disse che sarebbe andato lui stesso incontro alla vettura. Si separò dal re, in apparenza, molto cordialmente, con una stretta di mano prolungata, come era nelle abitudini del sovrano, e si avviò col suo segretario giù per la rampa.

«Appena svoltato l'angolo della villa, Mussolini vide venirgli incontro due capitani dei carabinieri (Vigneri e Aversa) in tuta azzurra, col mitra a spalla, seguiti da due sottufficiali. Era tensione anche, allo stato, il generale Cerica, il comandante dell'Arma, Frignani, che comandava l'operazione e che fu facilato alle Fosse Ardeatine.

«I due capitani si irrigidirono davanti a Mussolini in un perfetto saluto. Poi uno di loro, il capitano Aversa, parlò, sempre fermo sull'attenti: "Eccellenza, per l'incolumità vostra e della nazione, d'ordine di Sua Maestà, vi prego di accomodarvi nell'autoambulanza".

«Mussolini scattò con vivacissima autentica sorpresa: "Non ci credo!".

"Vi prego, non esitate".

«L'ufficiale parlava con molto rispetto, ma con inequivocabile fermezza. Mussolini si guardò intorno indeciso; poi si strinse nelle spalle e salì nell'autoambulanza. Il segretario fece l'atto di non seguirlo, ma fu fatto salire anche lui. Gli ufficiali e la scorta presero egualmente posto nell'interno. Fu chiuso lo sportello, l'autoambulanza si allontanò.

«Per non destare sospetti nella scorta che attendeva fuori del cancello principale del parco, sulla via Salaria, l'autoambulanza uscì da un cancello secondario, detto "Fontanaccio", dalla parte di Monte Sacro. I militi della "presidenziale" attesero fino alle 21, convinti che il re avesse trattenuto Mussolini a cena. Poi, dal ministero dell'Interno, giunse loro Farolino ordine di ritirarsi, ordine che così eseguirono.

Mussolini, arrestato all'uscita da Villa Savoia, viene tradotto in carcere su un'autoambulanza. (Da un disegno dell'epoca)

MADRE DISUMANA

Per punire il figlio lo appende al soffitto

Rocca, lunedì mattina.

Un episodio che ha suscitato una profonda impressione si è verificato in via Ceritelli l'altra mattina. La polizia veniva avvertita da alcune persona che dall'appartamento abitato dalla famiglia Della Vecchia provenivano grida strazianti ed invocazioni di aiuto.

Alcuni agenti, fatta irruzione nell'appartamento, rinvenivano un ragazzo che penzolava da una trave del soffitto, e urlava, piangeva e si dimenava disperatamente. Il ragazzo, che è il tredicenne Tommaso Della Vecchia, veniva liberato e condotto al pronto soccorso. Il piccolo era stato legato con le mani dietro la schiena e quindi avvolto per le spalle con una corda la cui estremità era assicurata alla trave. I sanitari lo hanno medicato di alcune escoriazioni ai polsi, giudicando guaribile in sei giorni. Inoltre i medici gli hanno anche riscontrato ferite da morsi alle spalle.

La polizia procedeva immediatamente al fermo della madre, Giovanna Mocerino di 32 anni, che era in casa al momento della sorpresa. La donna con tutta calma dichiarava ai funzionari di aver voluto dare una lezione al figlio perchè senza il suo permesso si era allontanato da casa. Poichè la donna risulta madre di sei figli in tenera età, i funzionari l'hanno denunciata, a piede libero, per maltrattamenti e sevizie.

Ascensione di 6° grado su una parete del Pordoi

Trento, lunedì mattina.

Un'eccezionale impresa alpinistica è felicemente riuscita a due istruttori della Scuola alpina della P.S. di Moena, in valle di Fassa: Giuseppe Defrancesco, di 30 anni, e Francesco Innerkofler, di 27 anni, da Marano. I due arditi rocciatori sono riusciti, dopo difficoltà ore di arrampicata, superando difficoltà di sesto grado, ad aprire una nuova via sulla parete Sud-Est del Sasso Pordoi, alto 2950 metri.

Essi hanno dovuto bivaccare in parete tutta una notte perchè a circa due terzi dalla base erano stati sorpresi da una violenta bufera.

Una vecchia signora trovata morta in casa

Bergamo, lunedì mattina.

Nell'appartamento di uno stabile di via Giacomo Quarenghi n. 26, alle 18 di ieri è stata fatta la macabra scoperta del cadavere di una inquilina; tale Carolina Paradisi, di anni 59, che giaceva sul pieni del letto. La poveretta doveva esser morta da alcuni giorni perchè i consiglieri non l'avevano più vista da lunedì scorso.

Si ritiene che un attacco cardiaco l'abbia stroncata istantaneamente mentre stava per mettersi a letto.

Corvo addomesticato che provoca un incendio

Perugia, lunedì mattina.

Un corvo ha ieri provocato un incendio nell'officina riparazioni di biciclette del meccanico Bruno Rastelli, a Castiglione del Lago. Alcuni passanti, visto uscire fumo dal locale, hanno segnalato l'incendio. Intervenivano i vigili del fuoco, che dopo circa un'ora riuscivano a estinguere le fiamme, che hanno causato danni per circa 200 mila lire.

E' stato poi accertato che un corvo addomesticato di proprietà del meccanico, avvicinatosi alla gioca del Rastelli momentaneamente assente, era riuscito ad entrare la scatola dei fiammiferi e a becchettarla fino a provocare l'accensione da cui era derivato l'incendio. Quando il meccanico ha potuto rientrare nell'officina si aspettava di ritrovare il corvo carbonizzato, invece lo ha visto svolazzare fuori, un po' bruciacchiato ma vivo, da una cassetta ove si era rifugiato.

Un sobborgo di Meknes dato alle fiamme

Tre morti e 1500 persone senza tetto - Gli arabi boicottano le bibite francesi - La situazione all'esame del Consiglio dei ministri a Parigi

Meknes, lunedì mattina.

Un incendio ha devastato ieri, prima dell'alba, un sobborgo di Meknes, lasciando senza tetto almeno 1500 persone. La polizia ritiene che il fuoco sia stato appiccato da nazionalisti marocchini. Finora sono stati accertati tre morti, ma si teme che il numero delle vittime sia più elevato. Tre quarti delle modeste abitazioni del sobborgo sono state divorate dalle fiamme.

A breve distanza da Meknes sono stati appiccati vari incendi nella foresta di Zegota, e un gran numero di piante è stato distrutto malgrado gli sforzi dei pompieri. Un terzo incendio ha distrutto metà del raccolto di frumento in una cascina. Infine, in un vigneto della zona di Meknes sono state tagliate 650 piante.

A Casablanca gruppi di giovani marocchini hanno diffuso l'ordine al comando di non bere succhi di frutta e bibite di produzione francese, minacciando rappresaglie contro quegli arabi che trasgredissero il divieto. Già i nazionalisti hanno fatto altrettanto per il tabacco, che è di monopolio francese.

Centoventiquattro personalità marocchine di ogni professione hanno intanto inviato al Presidente generale francese in Marocco, Francis Lacoste, una lettera in cui dichiarano di disapprovare le attività terroristiche, e affermano che l'unica soluzione del problema potrà venire attraverso vie pacifiche. Ritengono però che i negoziati non potranno portar frutto se non affronteranno i problemi sollevati dalla deposizione del sultano Sidi Ben Youssef. Si ritiene che il Consiglio dei ministri francese esaminerà la situazione in questi giorni e tenterà di prendere iniziative concrete per porre fine al dilagare degli atti terroristici.

A Sfax è stato ucciso ieri un soldato francese di ventun anno. L'assassino è riuscito a fuggire.

A Tunisi tutti i caffè e i ristoranti del rione indigeno sono stati chiusi alle diciotto per ordine della polizia dopo l'uccisione del colonnello Victor De Benoit De Lapeillone, capo della guardia di palazzo del Bey.

Echi di cronaca

ESITO ESAMI DI STATO al l'Istituto Parificato «F. Ofidania. Abilitazione Ragionieri - La IX Commissione di Stato per gli esami di Abilitazione Tecnica Commerciale presieduta dal prof. Tommaso Boggio dell'Università di Torino, ha abilitato Ragionieri i seguenti alunni dell'Istituto Tecnico Commerciale Parificato «F. Ofidani»: Bianco Gian Carlo, Barabino Piero, Basso Nicolaita, Bono Paola, Chicco Severino, Cortese Ermolinda, Costantino Enrico, Crosta Giorgio, Damiani Carlo, Dettoni Maria, Finello Giuseppe, Fiò Nilotto Piero, Flore Iolanda, Gagnone Mario, Germena Walter, Gurrei Pier Natale, Maggia Andreina, Mammoli Gustavo, Marvato Gian Carlo, Martini Cesarina, Pellegro Loredano, Robino Dario, Sabbia Gennarino, Salvati Enzo, Seren Gai Carla, Serò Aurelio, Spagliardi Renzo, Strazzarino Terzilio, Testa Franco, Valfrè Dino, Vitacchio Luigi. Totale alunni presentati n. 69, Abilitati Ragionieri 51, Rimandati alla sessione autunnale 33, Respinti 5.

Abilitazione Geometri - La IV Commissione di Stato per gli esami di Abilitazione Tecnica per Geometri presieduta dal commendator prof. Eugenio Rocca provveditore agli Studi, ha abilitati Geometri i seguenti alunni dell'Istituto Tecnico per Geometri Parificato «F. Ofidani»: Annona Enrico, Borello Ernesto, Genero Angelo, Giacchetto Agostino, Lusso Benjamino, Orecchia Agostino, Ottone Luciano, Pandolfo Giuseppe, Sampedri Elvio. Totale alunni presentati n. 16, Abilitati Geometri 8, Rimandati alla sessione autunnale 6 Respinti nessuno. I predetti risultati conseguiti dagli alunni dell'Istituto Parificato «F. Ofidani» nella sessione estiva del corrente anno scolastico e la lodevole media dei voti conseguiti, confermano ancora una volta la serietà dell'organizzazione scolastica e la valentia del Corpo Insegnante dell'Istituto.

ANCHE rateamento Mobilificio S. Domenico offre 1000 ambienti visibili, ogni specie, stile: camere 72.000 sino 270.000; sale 100.000 sino 350.000; tinelli, cucine; letti 20.000; angolino 20.000. Ventre interessa visitarci. Via San Domenico 5 Torino.

TAPPEZZERIE IN CARTA moderne inalterabili sono in vendita anche in piccolo partite a prezzi convenientissimi direttamente dalla Fabbrica di v. Med. Cristina 32

L'ARREDAMENTO che desiderate è a vostra disposizione. Mobili Barovero, via Valperga Caluso angolo via Belfiore n. 42, via Nizza 24. Facilitazioni.

I PELI SUPERFLUI (ipervenuti) vengono definitivamente eliminati con i più moderni metodi scientifici dal Gabinetto di Estetica Medica O.E.M., Torino, piazza San Carlo 197, telef. 532-763.

MOBILIFICIO GRAY 70 RATE. Camere da 98.000, tinelli da 48.000. Vasto assort. Garibaldi 9, cortile.

CASABELLA MOBILI - Vasta esposizione, Ratese, Scattius, mobili usati v. Garibaldi 4, t. 585-127

MOBILI ARTIGIANI c. Vittorio Emanuele 16, Matrimoniali, pranzo, tinelli, cucine. Facilitazioni.

ALEXANDRA
OGGI
Un magnifico film
Un'altra notte ancora
con
Alexis Smith - Ann Sheridan
Jane Wyman

FARO-CAPITOL
OGGI
Un film interessante
FUGA ALL'OVEST
con VIVECA LINDFORS
PAUL CHRISTIAN
Produzione: R. K. O.

STATUTO - MASSIMO
OGGI
FUGGIASCHI
con Guy Madison - Ray Mala
Nei deserti ghiacciati dell'Alaska si lotta per sopravvivere

Hollywood - Giardulja - Principe
OGGI
Due film in uno
Uomini senza paura
con JAMES MASON
ROBERT PRESTON

Cinema LA PERLA
OGGI
TRAGEDIA DI ANNA KARENINA
con VIVIEN LEIGH
e RICHARDSON

FABBRICA LAMPADARI
GIACOBINI
Via Bocchorss, 8 - Tel. 511-561

SERRANDE PORTE VETRINE
PEROTTO Corso Francia 22532

MOBILI dal 1888 I MIGLIORI da TREVES
Via Monte Pietà 28, tel. 44-458

FRIGORIFERI FIAT
GUILLA-SORRENTINO

MOBILI GIOVANONE
Corso Francia 9

Dr. BARATELLE - Specialista in Malattie della pelle e sifilo-veneree
Nervose - Ore 9,30 12 e 18-19
Via Vanvitelli 8 - Tel. 82-718

Debolezza generale, nevrastenia vecchiaia precoce. Dr. A. BONNE Specialista esperto, pella. Tel. 62-927
Corso Re Umberto 68 Ore 9-12, 16-19

Malattie veneree, pelle, nervose e della glandole a. dimostra brama
DOTTOR MACCHIAVELLO
Via Nizza 17 - Ore 15-20; festivi 11-13

INFORMATALIA qualsiasi informazione telefonica e stampa privata

Gli Astri: Luna in Cancro in trigono a Saturno. Concentrazione, buonsenso ed economia. Fermezza e perseveranza. Fedeltà verso se stessi e verso gli altri che consente ottime conclusioni affaristiche e spostamenti favorevoli. Tipi: Cancro, Capricorno e Pesci.

Amore: giorno brillantissimo per tutte le iniziative, da quelle pratiche o commerciali a quelle artistiche. Gli artisti si abbandonino con fiducia al loro astro. Anche gli innamorati saranno favoriti dalla sorte.

Capricorno: evitate la discussioni futili suscettibilità di mattinata. Il pomeriggio sarà trionfale per gli sportivi, ma a parte ciò, l'andamento generale sarà ben visto dalle stelle.

Pesci: un avvio una decisione importante, ripensateci prima di abbandonare. Non datevi troppe illusioni) sugli altri. Dovrete essere voi stessi a sondare il terreno.

Previsioni per l'Ariete: grande calma nei rapporti economici che di colpo si muta in progresso. Tauro: rapidità di conclusione, ma interferenze provocate da fonti insospettate. Gemelli: riscaldi grazie se ci impete a prepararvi agli sforzi che dovrete sostenere.

Buona giornata per comprare scarpe. Lieve nervosismo per la presenza molesta di una persona della quale potreste liberarvi dopo ripetute manovre. Sorgine: da un colloquio innocente possono scaturire conseguenze imprevedibili. Bilancia: malintesi che perturbano nei primi momenti, poi chiariscono la situazione altri fattori non ben identificati prima. Scorpione: giocolità quiete, i vostri astri saranno mitigati da interventi provvidenziali. Un biondo vi appoggerà nella vostra legittime occupazioni diventano sempre più scottanti. Chi trafficha in cuoio e colori sarà favorito. Acquario: anche se saprete prevenire la sfavorevole vi la cavarete comodamente. Una vera amica vi sarà di sincero appoggio e di pronto di collegamento con un certo ambiente.

Z. Palmidessi

NELL'INCONTRO CON L'AUSTRIA E LA SVIZZERA

Trionfano gli atleti azzurri a Torino

Un record di salto con l'asta quasi battuto: Chiesa ha già superato l'asticella posta a m. 4,31, ma nella caduta l'abbatterà col polso. (Foto Moisio)

Chiesa ha sfiorato il record italiano

Emozionante lotta nel salto con l'asta

Gnocchi corre i 100 metri in 10"8 - La staffetta italiana 4x100 si afferma in 41"2 - Primati stagionali migliorati - Dal 1940 lo Stadio torinese non aveva più una riunione atletica

L'Italia ha vinto l'incontro atletico triangolare con l'Austria e la Svizzera. Il vantaggio, nel punteggio finale, è netto nei confronti della prima — risultato che era perfettamente previsto non rappresentando l'Austria, come nazione, atletica, un'entità di grande valore. Il distacco sulla Svizzera invece è appena di 18 punti.

Il fatto non deve stupire per due ragioni. Primo: perchè la vicina Confederazione ha compiuto, in campo atletico, un netto sensibile progresso in questi ultimi anni; secondo: perchè il nostro atletismo, dopo la «crisi» del 1953, sta ora appena riprendendosi e sta pure in modo promettente, e sarà necessario ancora del tempo prima che possa raggiungere il limite di rendimento internazionale dei campionati europei del 1950. Siamo in piena fase di evoluzione e non giocarsi che con G.C.T. Oberweger sta «lanciando» riconfermano alla fiducia in loro riposta, l'auspicato «ritorno» assurto non potrà mancare. Una prima conferma o meno in materia ci verrà dai prossimi «europei» di Berna.

La Svizzera, dunque, era una avversaria pericolosa e lo si sapeva. Ed averla battuta per 106-81, quando a Basilea, due anni fa, l'avevamo superata di appena un punto, dev'essere ritenuto come un sintomo soddisfacente agli effetti delle considerazioni di cui sopra.

Questa lotta a fondo combattuta anche ieri, come sabato, fra azzurri e elvetici ha portato ancora ad alcuni risultati tecnici notevoli: e cioè, un primato nazionale assoluto (nei 400 piani Begg 47"6) e tre primati stagionali italiani: negli stessi 400 (Lombardo 48"), nel salto in lungo (Bravi 7,19) e nella staffetta 4x100 (41"2). Un quarto record stagionale (47"1) ce l'hanno fornito le azzurre Musso, Greppi, Bertoni e Leone nella staffetta 4x100, che faceva parte delle gare indicative femminili opportunamente volute da Oberweger a conferma della riunione. Il soddisfacente decimo vincere pure confermati i risultati forniti da Ziggiotti e Farina nel giavellotto e da Balbiola e Chiesa nell'asta (Chiesa ha pure tentato il record italiano mancando i 4,31 per un soffio) mentre Consolini, forse a causa dell'afa soffocante, non ha saputo rendere secondo il previsto.

Le gare più combattute della giornata sono state senza alcun dubbio quella dei 400 piani e dell'asta. Nella prima lo svizzero Hegg e il nostro bravissimo Lombardo hanno dato luogo ad un duello avvincente che, iniziato al colpo di pistola, si è risolto praticamente solo a 50 metri dal filo di lana quando il solido elvetico è andato via di forza mettendo fra sè e il rivale un distacco di 3-4 metri. E anche Dani ha fatto assai bene: il terzo posto depone tutto a suo favore.

Nel salto con l'asta, un magnifico duello a tre hanno combattuto i due azzurri Chiesa e Balbiola e lo svizzero Hafstetter, a cominciare dai 4 metri. I tre superavano brillantemente prima 4,05, poi 4,10 e i 4,15 fra l'appassionato interesse e gli applausi del pubblico numeroso e competente. La lotta si esaurirà sui m. 4,31, misura che nessuno dei tre atleti riusciva a superare; ma ai 4 tentativi già dell'elvetico che di Balbiola (entrambi un po' provati dallo sforzo) falliranno in modo visibilmente chiaro, l'ultimo vano balzo di Chiesa portava il forte atleta a sfiorare il risultato clamoroso. Infatti dopo una lunga rincorsa compiuta fra il più religioso dei silenzi, Chiesa s'involava sull'asta, superava con tutto il corpo l'asticella di misura ma, mentre il pubblico si apprestava ad urlargli tutto il suo entusiasmo, nel lasciare l'asta una delle mani di Chiesa urtava di striscio sul ritto facendolo cadere sulla sabbia. La vittoria comunque andava giustamente a consolare Chiesa. Risultato in netta ripresa.

Un magnifico ritorno deve essere considerato anche quello di Bravi, il più giovane della squadra azzurra (diciottenne) non ancora compiuti) che si rivedeva sui campi di gara dopo una serie di strappi e infortuni che per due anni lo tennero lontano dalle competizioni. L'atleta atleta di Bra ha vinto da par suo il salto in lungo seguito dall'altro giovane Uboldi, due giovani che faranno strada, come Gnocchi e D'Asmach, che i 100 metri hanno ripetuto l'ex aequo di sabato nei 200, piazzandosi brillantemente ai primi due posti. Bella è stata pure la loro gara, assieme a quella di Vittori e Montanari, nella staffetta 4x100, vinta con facilità dinanzi agli svizzeri.

Gli elvetici, battuti (e nei prove degli azzurri, si sono imposti secondo le previsioni, altrochè nei già accennati 400 metri, negli 800, nei 5000 e nei 110 ostacoli.

Tre vittorie meritatissime e senza discussioni. Quello che invece è da discutere è il comportamento degli italiani che in tutte tre le prove si hanno semplicemente delusi, finendo negli ultimi posti, anche dopo aver certamente non irresistibili austriaci. Negli 800 metri poi, al resto si è aggiunta la sfortuna con la caduta fatta in partenza da Tagliapietra, caduta che ha tolto subito dalla lotta l'azzurro. Certo, i mezzi mezzofondisti non erano con onore da questo incontro, chè ci dica.

A proposito dei 110 ostacoli si deve lamentare la prova di Venturini, che ha fornito un tempo discreto.

Tutto sommato però, come già detto, dobbiamo ritenerci soddisfatti dell'esito dell'incontro, soprattutto sotto l'aspetto sportivo e propagandistico. Il pubblico ha risposto bene al richiamo dell'avvenimento e la organizzazione è stata perfetta. Per questo, Torino reclama e merita un miglior trattamento in materia. E' dal 1940 che nella nostra città non si [illegible] più un incontro internazionale di atletica. La pausa è stata troppo lunga. Speriamo non si ripeta.

Aldo Marsengo

Ecco i risultati:

Metri 110 ostacoli: 1. Bernard (S.) 14"9; 2. Muchitsch (A.) 15"1; 3. Noel (S.) 15"2; 4. Zimmermann (A.); 5. Venturini (I.); 6. Albanese (I.). - Metri 100: 1. Gnocchi (I.) 10"8; 2. D'Asmach (I.) 11"; 3. Wimmer (A.); 4. Cannane (S.). - Salto in lungo: 1. Bravi (I.) 7,19; 2. Ulivelli (I.) 7,01; 3. Muchitsch (A.) 6,99. - Metri 400 piani: 1. Hegg (S.) 47"8; 2. Lombardo (I.) 48"; 3. Dani (I.). - Metri 800: 1. Steger (S.) 1'53"7; 2. Ruppan (A.) 1'53"9; 3. Lasch (A.) 1'55"1; 4. Bolier (S.); 5. Frezzani (I.).

Giavellotto: 1. Ziggiotti (I.) m. 63,04; 2. Farina (I.) 60,99; 3. Sack (A.) 58,65. - Metri 5000: 1. Pago (S.) 15'07"8; 2. Reiser (A.) 15'11"; 3. Morgenthaler (S.) 15'16"3; 4. Peppicelli (I.). - Disco: 1. Consolini (I.) m. 52,69; 2. Tobi (I.) 48,42; 3. Haefliger (S.) 44,70. - Asta: 1. Chiesa (I.) 4,15; 2. Balbiola (I.) 4,15; 3. Hofstetter (S.) 4,10. - Staffetta 4x100: 1. Italia 41"2; 2. Svizzera 43"6; 3. Austria 43"8. Classifica finale: Italia-Svizzera 106-81; Italia-Austria 124,64-72,33; Svizzera-Austria 113-84.

Staffetta 4x100 femminile: 1. Squadra nazionale (Musso, Greppi, Bertoni, Leone) 47"1; 2. Selezionata, 48"8.

★ La rappresentativa femminile italiana di tennis è stata sconfitta per 5-0 ad Heidelberg da quella tedesca; gli incontri di ieri si sono chiusi coi seguenti risultati: Vollmer b. Ferioli 6-1; 6-3; Pohmann b. Migliori 6-3; 6-4.

Un «volo» di Bravi che ha saltato a Torino metri 7,19

Passarin all'Inter

NOVARA, lunedì mattina.

La segreteria dell'Inter ha confermato l'assunzione della giovane mezz'ala Passarin, del Novara, a in cessione del centro-assieme Giovannini alla Lazio.

Con questo «affare» il Novara non solo può considerarsi di aver messo a posto il bilancio, ma può anche pensare alla campagna acquisti. Oltre a un portiere (per il quale si fa il nome di Tessari), alla società novarese occorrono anche alcuni attaccanti.

Ripetuto a sette giorni di distanza il successo di Vallemosso

Vittoria-bis di Boni sul traguardo di Varese

Designati i dilettanti azzurri per i mondiali di ciclismo

Varese, lunedì mattina.

Il toscano Boni ha ripetuto il successo ottenuto otto giorni prima a Vallemosso vincendo l'indicativa di Varese, quarta ed ultima prova del genere indetta in vista dei campionati mondiali di ciclismo.

Lo starter, Emilio Daini, non aveva ancora abbassato la bandierina del via che già alcuni audaci tentavano la fuga. I primi 50 chilometri venivano percorsi a circa 40 di media. La corsa evidentemente veniva presa sul serio dal gruppetto di ragazzi che l'UVI, e per essa il commissario tecnico Proietti, aveva scelto a compierla. I primi a cercare di lasciare il plotone erano Boni, Chiarlone, Ravera, Petrel, Fallarini, Godio, Vignoli e Chiarlone, effettuavano un allungo poderoso distaccando dalle loro ruote gli altri avversari.

Questi otto si sono dati battaglia per oltre 70 chilometri. A questo punto si verificava l'azione toscano-romano che ha portato nelle prime posizioni della combattuta gara il binomio Boni-Ciolli e quello giallo rosso Emiliozzi e Marcoccia. A questi quattro forti pedalatori, nel tratto finale, si univano anche il sorprendente Ferlenghi e Adriano Fantini del Pedale Acquese. I sei sfuggivano al tentativo di ricongiungimento effettuato dal plotone, e si presentavano insieme sul Viale Ippodromo per disputare la volata vinta da Boni.

Dopo la corsa la commissione tecnico-sportiva dell'UVI si è riunita per scegliere gli azzurri e al termine della seduta il C.T. Proietti ha emanato un comunicato nel quale sono convocati per Solingen i seguenti corridori: Fabbri, Maule, Moser, Ranucci, Bozi e Chiarlone. Riserve: Zucconelli, Ciolli e Ferlenghi.

T. S.

1. Boni che compie 188 chilometri in ore 5'54" alla media di km. 38,194; 2. Ferlenghi a 3 macchine; 3. Ciolli e Adriano Fantini; 5. Marcoccia; 6. Emiliozzi; 7. Godio a 1'41"; 8. Marinari; 9. Bragoli; 10. Fantini Alessandro; 11. Moser; 12. Chiarlone.

La colonna Totip

Il monte premi del concorso pronostici (spici) è questa settimana di L. 49.281.964.

La colonna Totip è: x-2, x-3, 1-1, 2-x, 2-2, 1-2.

Lo spoglio delle schede prosegue fino ad oggi.

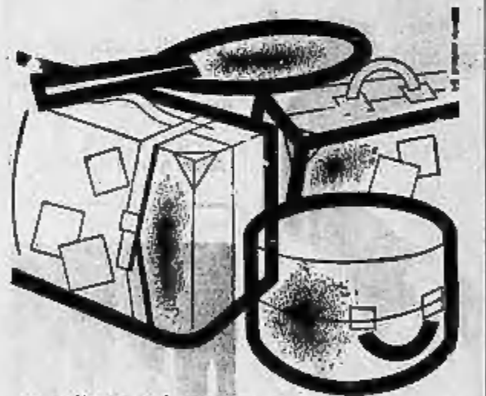

partite per le vacanze?

al mare, ai monti, in campagna non dimenticate

SIMMENTHAL

la buona carne in scatola.

Servita ghiacciata con un contorno di fresca insalatina o pomidori è sempre un piatto gradito e appetitoso

NELLA LIONE-GRENOBLE

Il Tour oggi affronta le Alpi

Lione, lunedì mattina.

La seconda fase del «Tour» si è conclusa sabato a Lione in modo sensazionale. L'offensiva di sabato nella quale gli uomini della squadra del Sud-Est tennero un ruolo predominante hanno prodotto un sensibile sconvolgimento in classifica generale col definitivo arretramento di Bauvin e di Wagtmans e il crollo di Geminiani.

Questo «Tour» partito da Amsterdam gravato dalle pesanti ipoteche dell'assenza degli italiani, ha trovato nello spirito battagliero di certuni e nelle cadute circostanze della corsa più d'un motivo per entusiasmare e interessare. La caduta di Robic, l'offensiva contro Bobet, il crollo in due episodi di Kubler, quello di Bauvin e di Wagtmans, il battagliero comportamento di Ferdy Kubler sono una catena di episodi che tengano avvinta l'attenzione delle folle sportive. Alla vigilia della [illegible] grande fase della corsa: la scalata delle Alpi sui cui giganteschi colli assi e gregari si daranno battaglia il «Tour» conserva ancora tutto il fascino della splendida incertezza.

Oggi partenza alle 11,30 in direzione di Grenoble (282 km.) con in programma un solo Colle, il Romeyere (1074 m.); ma la traversata del Plateau di Vercor costituita da un complesso di ripide «rampe» ad alta percentuale altimetrica, sarà per i corridori un severo prologo al festival alpino che li attende.

Dominano i francesi ai campionati di sci nautico

Milano, lunedì mattina.

Sono terminate ieri all'idroscalo di Milano i campionati europei di sci nautico.

Pischard, capo squipe francese, dopo l'interruzione di sabato nel campionato di slalom ha oggi conquistato la corona continentale sia nella prova di salto sia nella combinata delle tre specialità. La sua consacrazione Chevrot ha completato i numerosi successi della squadra di oltre Alpe conquistando il titolo di salto femminile mentre l'elvetica Marina Doria, dopo la conquista del titolo nella figure, si è pure aggiudicata la corona europea della combinata femminile. Cronevolo il piazzamento dell'italiana Annabacher, classificatasi al quarto posto.

Ecco i risultati delle prove: *Salto maschile*: 1. Pischard (Fr.) punti 486,3; 2. Stadlin (Svizzera) punti 472.

Salto femminile: 1. Chevrot (Fr.) punti 320; 2. Doria (Svizzera) punti 320.

Combinata maschile: 1. Marc Pischard (Fr.) punti 152,403; 2. Guy Vermeersch (Bel.) p. 144,402.

Combinata femminile: 1. Doria (Svizz.) punti 372; 2. Fauchlinger (Austria) punti 180,800.

Spettacolare capitombolo dell'ex-azzurra degli sport invernali Gabriella Anabacher, durante i campionati europei di sci nautico svoltisi all'idroscalo di Milano.

Per saltare m. 7,19 ha perso mille lire

Bravi aveva scommesso che non avrebbe superato i 7 metri - 500 lire al giorno "offerte,, a ogni atleta

Aveva il viso triste il giavellottista Ziggiotti quando ieri al termine della gara raccolse il suo «armese» e si gettò la tuta sulle spalle. Qualcuno gli si avvicinò e gli chiese la ragione della sua tristezza. La risposta del giovane atleta veneto, lasciò a bocca aperta l'interlocutore: se fosse riuscito a battere il primato italiano della specialità, da lui stesso conquistato domenica scorsa all'Arena di Milano nella manifestazione notturna, Ziggiotti avrebbe ricavato in premio... un modellino di aeroplano, di quelli che solitamente costruiscono gli appassionati di aeromodellismo. Non era riuscito nell'intento (la sua misura fu di m. 65,06, mentre il primato è di m. 66,89) e non sapeva darsene pace. Erano in molti a pensare che il ventitreenne Ziggiotti di aeromodellini in dono ne riceverà parecchi prima di terminare la sua carriera.

* *

E' costato mille lire a Bravi l'aver migliorato ieri il suo primato personale di salto in lungo portandolo da m. 7,14 a m. 7,19. Infatti il giovane atleta bresciano aveva scommesso come assicurazione contro la sfortuna, duemila lire con un amico che non [illegible] riuscito a superare la misura da lui registrata due anni fa. Al termine della riunione l'amico si presentò a riscuotere e Bravi, ben lieto di aver perso la scommessa, gli corrisposo il pattuito: mille lire sviste dalla Federazione come «diaria per piccole spese» per i due giorni di convocazione, più mille pagate di tasca propria.

* *

Sotto il punto di vista economico, un altro affare magro le ha fatto la FIDAL che ha riscontrato, al tirare delle somme, un «deficit» di circa due milioni. L'incasso globale infatti delle due giornate di gare è stato di poco superiore al milione mentre le spese hanno raggiunto i tre. Tuttavia i dirigenti della FIDAL erano soddisfatti: l'organizzazione del comitato piemontese curata dal rag. Diana e dai suoi collaboratori è ottimamente riuscita; le gare si sono svolte senza intoppi e persino il pubblico torinese ha, una volta tanto, smentito le sue caratteristiche di fredda compostezza e ha incitato gli «azzurri» con calore.

Si pensi che mentre Chiesa stava effettuando l'ultimo salto con l'asta nel tentativo di battere il record italiano (m. 4,20) da lui stesso detenuto, gli spettatori erano tutti in piedi trattenendo il respiro. Io quando una mano dell'«azzurro», che aveva già oltrepassato con tutto il resto del corpo l'asticella posta a m. 4,22, abbattè il segnale dopo averlo urtato nell'attimo di lasciare l'asta, l'applauso che rincuorò Chiesa fu senza dubbio il più sonoro ed appassionato.

* *

Domani mattina dall'aeroporto di Caselle decolleranno diretto in Olanda, un apparecchio dell'Aeronautica italiana con a bordo gli atleti della nazionale «militare» che a Tilburg gareggeranno nei campionati europei per le forze armate.

Molto probabilmente quelle di Tilburg saranno le ultime competizioni alle quali parteciperà il maresciallo dei carabinieri Toni, che tornando dall'Olanda si dedicherà interamente alla carriera e, ma non tutti lo credono, si interesserà all'atletica leggera solo più in qualità di istruttore dei carabinieri più giovani.

b. b.

Successi delle torinesi nei campionati di nuoto

Cremona, lunedì mattina.

Si sono conclusi ieri a Cremona i campionati femminili di serie A, assoluti e per allieve. Le gare hanno visto l'affermazione delle squadre del Lecco e del Trento, che hanno occupato i primi posti in classifica.

Le torinesi hanno vinto nei 400 m. s.l. e nella staffetta [illegible], occupando il 4° posto nella graduatoria.

Ecco i risultati: gara farfalla (campionati assoluti): 1. Solari (Lecco) 55"2/10; 400 s.l.: 1. Sabbatini (Torino) 5'5"8; 100 dorso: 1. Manzoni (Trento) 1'26"7; 100 rana (allieve): 1. Dibrasi (Bolzano) 1'35"7; assoluti s. l.: 1. Gamacchio (Trieste) 1'31"; 50 dorso (all.): 1. Massero (Torino) 57"9. 200 rana assoluta: 1. Castagnacchi (Trento) 3'15"2; 50 s.l. (allieve): 1. Cavagnia (Trento) 49"3.

Risultati delle staffette: 3x50 mista: 1. Rari Nantes Torino in 2'52"; 2. Genova in 2'56"; 4x44 mista: 1. Trento in 3'4"4. 2. Lecco in 3'51"7; 4x100 s.l.: 1. Trento in 5'25"2, 2. Trieste in 5'29"1.

Classifica assoluta del campionato italiano dopo la gara odierna: 1. Lecco con punti 13.652; 2. Trento con punti 13.530; 3. Bolzano con punti 13.511,5; 4. Torino con punti 12.988.

Nel corso della riunione Carla Cambruzzi di Trento ha battuto il primato italiano sui 100 metri dorso da lei stessa detenuto fino dal 1951 col tempo di 1'28"3/10, facendo segnare il nuovo tempo di 1'27"8/10.

Guagnellini vittorioso nella settimana aerea

Udine, lunedì mattina.

Si è conclusa a Udine la «Settimana aerea internazionale», l'attesa prova aviatoria che tiene il primo posto nelle competizioni aeronautiche europee. Successo pieno organizzativo e tecnico ha arriso alla manifestazione, vinta, grazie alla magnifica prova di Istri, dall'italiano Guagnellini che già altre volte ha siglato col suo nome la gara. Moltissimi spettatori hanno salutato l'arrivo vittorioso del pilota italiano e di tutti gli altri partecipanti.

Ecco la classifica finale:

1. Igino Guagnellini (It.) 208 km. 1.5'2", media 297,038; 2. Gelland (Germ.) 1.7'4"; 3. Azzaglotti 1.7'21"; 4. Fuca (Fr.) 1.7'30"; 5. Ottaviani 1.7'55"; 6. Goemans (Bel.) 1.8'38"; 7. Negrona 1.10'20"; 8. Scapinelli 1.10'44"; 9. Lamauinier (Fr.) 1.10'49"; 10. Melli

dalle erbe medicamentose di 4 continenti

MELISANA KLOSTERFRAU

contro i disturbi nervosi lievi e improvvisi di tutte le età

In tutte le Farmacie

G. M. Klosterfrau - Via M. Malpighi 7/9 - Milano

MELISANA KLOSTERFRAU

Casa del sofà e salotto

Salotti - Divani - Poltrone trasformabili a letto una-due piazze

F.lli BERGALLO - TORINO

Vendita diretta al pubblico nella nostra UNICHE SEDI:

Stabilim.: C. Giulio Cesare 178, tel. 12-307

Negozio: C. Giulio Cesare 20, tel. 12-650

Tram 10, 18 e 18. Facilitaz. di pagamento

Istituto Ortopedico Comm. A. MANDRILE

CURA CONTENTIVA DELL'

ernia senza operazione

L'apparecchio erniario Mandrile, perfetto e leggero, garantisce la contenzione dell'ERNIA anche su voluminose sia negli uomini che nelle donne

IL MODELLO PROTETTIVO 1952 A SOLE L. 5000

Le persone interessate possono recarsi con tutta fiducia a ordinare l'apparecchio Mandrile a

TORINO - Istituto Medico Specializzato - Via Lagrange 29, tel. 47.791

Feriali ore 9-12, festivi e domenicale ore 8-13

BIELLA: ogni lunedì, Albergo dell'Angelo, dalle ore 9 alle 12

CUNEO: ogni martedì, Albergo Genova, dalle ore 9 alle 12

FOSSANO: ogni mercoledì, Albergo Moderno, dalle ore 9 alle 12

NOVARA: ogni giovedì, Albergo Terminus, dalle ore 9 alle 12

NOVI: ogni giovedì, Albergo Viaggiatori, dalle ore 9 alle 12

TRIVERO: ogni venerdì, Albergo Tre Re, dalle ore 9 alle 12

IVREA: ogni venerdì, Albergo Nazionale, dalle ore 9 alle 12

SALUZZO: ogni sabato, Albergo Corona Grossa, dalle ore 9 alle 12

MONDOVI': ogni sabato, Albergo Savoia, dalle ore 9 alle 12

ALBA: ogni domenica e sabato, via XX Settembre 3 A, dalle ore 9 alle 12

VARALLO: martedì 27 luglio, Albergo Italia, dalle ore 9 alle 12

BORGOSESIA: venerdì 30 luglio, Albergo Centrale, dalle 9 alle 12

DOMODOSSOLA: domenica 1° agosto, Albergo Centro, dalle 9 alle 14

(Autorizzazione A.O.I.A. N° 388) Trattasi per corrispondenza A richiesta recasi a domicilio senza aumento di prezzo

FRIGORIFERI
MACCHINE PER CUCIRE Dignelli
TELEVISORI
ELETTRODOMESTICI LOTTI VIA MAZZINI 41
20 RATE

CATALOGO GRATUITO A RICHIESTA

Una Lancia sport è salita al Colle ad oltre 88 km. di media

Castellotti vince a tempo-record l'Aosta-Gran San Bernardo automobilistica

IL PILOTA BLOCCATO DA UN GUASTO AL MOMENTO DEL VIA

Sfortuna di Taruffi

Successi di categoria delle "Fiat 1100 TV,, e della 8 V - Tre coraggiose guidatrici

Castellotti su Lancia dopo l'arrivo riceve fiori e congratulazioni. (Foto Moisio)

DAL NOSTRO INVIATO

Aosta, lunedì mattina.

Castellotti ha portato la sua rossa Lancia 3300 da Aosta fino ai 2473 metri del colle del Gran San Bernardo ad una media superiore agli ottantotto chilometri all'ora. Il giovane pilota ha vinto la classica competizione automobilistica in salita, ed ha battuto il record detenuto dallo svizzero Daetwyler, aggiudicandosi, per que-

LE CLASSIFICHE

VETTURE - gruppo turismo di serie speciale classe fino a 2000 cmc.: 1. Bertani (Alfa 1900) in 34'25"2 alla media di chilometri 70,858; 2. Tavanazzo

Serie Gran Turismo classe fino a 2000 cmc.: 1. Taccola (Fiat 8 V) in 37'2"8 alla media di km. 70,315; 2. Vincent

Serie Gran Turismo classe oltre 2000 cmc.: 1. Ramella (Lancia Aurelia) in 36'5"6 alla media di km. 77,940; 2. Della Chiesa in 39'28"4; 3. Schiagno.

Categoria Sport internazionale classe fino a 750 cmc.: 1. Zanasini (su Giannini 750) in 26'36"2 alla media di km. [illegible]; 2. Lazzardi (Giaur 750) 26'41"4.

Sport internazionale classe da 750 a 1100 cmc.: 1. Brudoli (Fiat Marino) in 25'52"9 alla media di km. 75,682; 2. Brandi (Daga

Categoria Sport internazionale classe oltre 1100 cmc.: 1. Castellotti (Lancia 3300) in 25' e 58"6 media km. 88,511 (nuovo primato); 2. Ammendola (Ferrari 3000) in 25'58"6 (media 88,076; 3. Bardoni (Gordini 2000) in 24'40"; 4. Bonopi (Ferrari 3000) in 24'46"1; 5. Valenzano (Maserati 2 litri) in 24'51"; 6. Cordova di Montezemolo F.

sto suo exploit, anche il premio speciale stabilito dagli organizzatori.

Castellotti ha impiegato a percorrere i 33,5 Km. di gara 28'38" e 4/5, volando lungo il disilvello di 1250 metri, ed affrontando con stile sicurissimo le 115 curve della corsa. La media, come si è detto, è stata di 88,511 chilometri-ora, notevolmente superiore a quella di Dastwyler. Lo svizzero aveva infatti impiegato 23'35" e 3/5, pari a chilometri 86,255.

L'elvetico non c'era ieri a Gifenders il suo titolo di recordman, ma non per questo il merito di Castellotti può essere sminuito. Piuttosto è mancato il duello in famiglia tra il vincitore e Taruffi, questi pure iscritto con una Lancia sport. L'ingegnere romano è rimasto fermo alla partenza per un improvviso guasto meccanico, e si è visto costretto a rinunciare alla corsa.

A contendere il successo al bolognese sono rimasti Amendola e Bonomi su Ferrari 3000, Valenzano con una Maserati 2 litri, e Bernano con una Ferrari 3000. Quest'ultimo è stato presto attardato, Valenzano era alla prima prova sulla Maserati e Bonomi si è piazzato quarto. Il solo Amendola si è difeso con la classe e l'esperienza buona: ha ottenuto un onorevole secondo posto con un tempo non molto superiore a quello del vincitore: 25'58" e 1/5, pari a chilometri-ora 84,974.

Nella categoria sport internazionale — classe da 750 a 1100 cmc. — ha vinto Brandoli su Fiat Marino 1100 TV alla media di chilometri 75,852.

Da segnalare il successo di Taccani su Fiat 8 V nella categoria delle vetture di serie gran turismo classe fino a 2000 cmc. Alle corse hanno partecipato anche alcune e compiacenze del volante». Annamaria Peduzzi si è classificata al quarto posto nella categoria sport internazionale fino a 1350 cmc.; Della Chiesa e Schiagno rispettivamente secondo e terzo nella classe turismo oltre 2000 cmc.

Prima delle macchine avevano affrontato la difficile prova i motociclisti. Brancoli su Gilera si è imposto nella 500 cmc., Regis su Mondial è risultato primo fra le 250 cmc. e Pesata su Gilera si è imposto nella categoria 175 cmc.

La folla ha seguito con passione l'andamento della gara. Speciali servizi radio e telefonici, organizzati dal reggimento Genio - Collegamenti di stanza a Torino, hanno permesso di controllare l'andamento della competizione nei punti cruciali. Si è appreso così che al passaggio di Etrouble, Castellotti, il grande favorito, era in vantaggio su tutti, a media da primato. Quando il giovane pilota della Lancia si è presentato sulla linea del traguardo un grande applauso lo ha salutato. Non potevano esserci dubbi sul suo successo.

Si trattava soltanto di stabilire se il primato di Dastwyler era stato migliorato. Alla comunicazione ufficiale del nuovo record, Castellotti ha dovuto posare a lungo per i fotografi e per le riprese cinematografiche, e finalmente ha potuto dire anche ai giornalisti la sua gioia d'aver visto sia pure con un velo di malinconia per la mancata partecipazione di Taruffi.

«Se avesse corso anche lui — ha affermato Castellotti — e mi avesse battuto, non mi sarebbe dispiaciuto tanto. La vittoria sarebbe rimasta in famiglia. Comunque non mi rattristo certo... del successo. Ho una macchina che "vola", anche se è un po' bassa di carreggiata».

«Difenderà l'anno venturo il suo record?».

«Lo spero, ma sarà difficile conservarlo. I nuovi meccanici aumentano ogni anno di potenza...».

Modesto il giovane «asso» della Lancia. Qualcuno però parla di lui come di una rivelazione. Ha appena 24 anni.

Giulio Accatino

I dominatori della 10 ore

a pochi minuti dal termine

sono costretti a fermarsi

Nella corsa messinese Gerini e Cornacchia avevano 5 giri di vantaggio - Il guasto dopo 9 ore e 40' di gara - Successo di Roberto e Giuseppe Sgorbati - Terza una Fiat 8 V

Nostro servizio particolare

Messina, lunedì mattina.

I «dominatori» della corsa di Messina sono stati fermati dalla sorte quando mancavano poco più di un quarto d'ora alla fine. Gerini-Cornacchia, su Ferrari 3000, erano stati in testa per 9 ore e 40 «primi». Avevano ormai cinque giri di vantaggio, quando improvvisamente ancora venti giri della lancetta dei minuti al traguardo della 10 ore. La vittoria pareva certa, non potevano d'altro canto esserci dubbi sul loro buon diritto al successo.

Invece la sorte ha detto «stop» alla loro volata. Un guasto meccanico nesolutamente imprevedibile ha fermato la veloce Ferrari, ed il successo ormai sicuro si è trasformato in sconfitta. Una sconfitta che ha sapore di beffa. Attorno al muso di Gerini si è radunata una folla di meccanici, nella speranza di riuscire a riparare in tempo il guasto. Purtroppo il lavoro dei tecnici non è bastato. Gerini e Cornacchia hanno dovuto piegarsi al volere del destino.

La folla — oltre ottantamila spettatori — ha applaudito la coppia degli sfortunati protagonisti della gara, certamente assai più che non il duo Roberto e Giuseppe Sgorbati (Osca 2000), che alla fine è risultato vincitore. Nessun merito può essere loro tolto per questa vittoria, ma è pure doveroso constatare che il ritiro di Gerini è stato il fattore determinante.

Ha anche modificato l'andamento della prova la defezione della Ferrari 3000 di Maglioli-Piotti avvenuta al 55.mo giro per avaria. Un grave incidente meccanico è anche occorso alla Maserati 2000 di Luigi Musso, costretto a tre ore di forzata inattività per un guasto al cambio e alla frizione.

Musso ha ripreso la gara alle 5,58 ed ha ancora ognuno battersi degnamente, realizzando il giro più veloce in 3'36" alla media oraria di chilometri 107,500.

Dopo sette ore si registravano numerosi ritiri nella categoria sport.

Di 29 vetture partite, 18 hanno resistito alla dura sollecitazione della «10 ore notturna». La media di gara (km. 109,827 orari) sta ad indicare che si è trattato di una corsa veloce, disputata a tutto andatura.

Da segnalare la magnifica prova di Zagato-Simonitacchi su Fiat 8 V, classificatisi al terzo posto, subito dopo la Osca di Sgorbati e la Ferrari 3000 di Colocci.

S. C.

Ecco la classifica assoluta della «10 ore notturna» messinese:

1. Roberto e Giuseppe Sgorbati su Osca 2000, che hanno compiuto in 10 ore km. 1096,874 alla media di km. 109,827, giri 144; 2. Colocci-Malani su Ferrari 3000, chilometri 1084,878; 3. Zagato-Simonitacchi su Fiat 8 V, km. 1045,884; 4. Carini-Ivanhoe su Alfa Romeo 2000, km. 1038,976; 5. Carri-Chiattini su Lancia 2500, km. 1036,280; 6. S. e G. Donato su Maserati 2000 km. 1035,826; 7. Musitelli-Cortese su Ferrari 3000, km. 1025,671; 8. Starrabba-Giacone su Lancia 2500, km. 1018,218; 9. La Fira-Sabbia su Lancia 2500, km. 1017,522; 10. Bernardini-Matteucci su Alfa Romeo 1900, km. 993,950; 11. Fratelli B. M. Pisa su Ferrari 3000, chilometri 974,850; 12. Micali-Perone su Alfa 1900, km. 971,172; 13. Perrella-Ruggeri su Lancia 2000, chilometri 968,045; 14. Vella-De Cordova su Jaguar 3400, km. 934,741; 15. Russo-Fabbri su Lancia 2000, km. 921,078; 16. Salviati-Martino su Alfa Romeo 1900, km. 903,015; 17. Russo-Giacone su Fiat 1400, km. 884,971; 18. Luigi e Giuseppe Musso su Maserati 2000, chilometri 672,805.

Giro più veloce, quello di Musso in 3'36" netti alla media di km. 107,500.

Le classifiche di categoria sono:

Sport Internazionale: 1. Sgorbati R. e G. su Osca 2000; 2. Colocci-Malani su Ferrari 3000; 3. S. e G. Donato su Maserati 2000.

Gran Turismo di serie: 1. Zagato-Simonitacchi, Fiat 8 V; 2. Carini-Ivanhoe su Alfa Romeo 2000; 3. Starrabba-Giacone, Lancia 2500

Turismo speciale: 1. Bernardini-Matteucci, Alfa Romeo 1900; 2. Micali-Perrone su Alfa Romeo 1900; 3. Salviati-Martino, Alfa Romeo 1900.

La Fiat 8 V di Tacconi prima di categoria nell'Aosta-Gran San Bernardo automobilistica. (Foto Moisio)

Duke è primo a Stoccarda su una motocicletta italiana

Incidente mortale all'inglese Denis Lashamare

Nostro servizio particolare

Stoccarda, lunedì mattina.

L'asso britannico Geoffrey Duke su Gilera 4 cilindri si è aggiudicato ieri, dopo una accanita lotta con il sudafricano Ray Amm, la vittoria nella più importante gara, quella delle 500 cc., del Gran Premio motociclistico di Germania disputatosi ieri mattina a 250.000 spettatori sul circuito di Solitude.

Va messo subito in rilievo che nella sua trionfale galoppata l'alfiere della Gilera ha stabilito, oltre al giro più veloce della giornata, un nuovo primato sulla distanza portando quello precedente, che era di 130,400 km. orari, a 146,100.

Con la sua vittoria di ieri, Duke ha rafforzato la sua posizione di leader nella classifica del campionato mondiale classe 500 cc., conquistando anche un altro prezioso alloro per l'industria italiana, afortunata nelle altre corse della giornata.

La sfortunata sorte si è accanita contro i rappresentanti della Guzzi, ai quali è sfuggita in un attimo il trionfo nella gara riservata alle moto da 350 cc. Anderson e Kavanagh, che in quella prova avevano nettamente distanziato i loro avversari, si sono improvvisamente visti togliere di lizza, in seguito a banali guasti meccanici.

Prima di ritornare ad occuparci di Duke, c'è da dire che le due gare di apertura, cioè quella riservata alle 125 e 250 cc., si sono risolte con le affermazioni della N.S.U. L'austriaco Hollaus (che con la vittoria di ieri si è laureato campione mondiale) assumeva dal primo giro il comando della 125 aumentando poi il suo distacco.

Alle sue spalle frattanto Ehrlich (MV) e Haas (NSU) si impegnavano a fondo, ed era soltanto all'ultimo giro che il tedesco riusciva ad avere la meglio sull'italiano.

Quanto a Copeta, per diversi giri in quarta posizione, era costretto al ritiro in seguito a un pauroso capitombolo dinanzi alle tribune. Fortunatamente il corridore della M.V. se l'è cavata con qualche escoriazione di lieve entità.

Data la superiorità della N.S.U., la prova della classe 350 cc., a cui non hanno partecipato i piloti della Gazzi, ha avuto un andamento monotono, tanto più che i corridori della Casa tedesca, per ordine di scuderia, hanno rinunciato a darsi battaglia. Così Haas, che è stato sempre al comando del carosello, ha facilmente vinto questa prova.

Le squadre della M. V. e della D.K.W. hanno rinunciato a cimentarsi nella gara della classe 250, concludendosi con l'inaspettata vittoria di Ray Amm.

Durante la prima parte della corsa, Kavanagh e Anderson della Guzzi marciavano in testa alla corsa, mentre Lorenzetti occupava la quarta posizione. Al 5° giro si produceva un colpo di scena: nello spazio di pochi minuti scomparivano dalla gara, in seguito a noie meccaniche, i piloti della casa di Mandello, lasciando via libera a Ray Amm della Norton. Quest'ultimo, malgrado una caduta nella curva detta Schaiten, riusciva a precedere sul traguardo il neozelandese Coleman, di un centinaio di metri.

La corsa più importante, quella riservata alle «500» cc., ha avuto il suo episodio di maggior interesse nel duello fra Duke e Amm, che fin dal primo giro hanno chiaramente distanziato tutti gli altri concorrenti.

Per una quindicina di giri i due piloti si sono alternati al comando e soltanto a pochi chilometri dalla conclusione della gara Duke ha potuto staccare leggermente il suo antagonista.

L'italiano Bandirola, che pilotava la M.V. 4 cilindri, si è dovuto ritirare al settimo giro, quando era in quinta posizione.

Purtroppo in questa gara si è verificato un incidente mortale quasi al termine di essa. Il giovane pilota inglese Denis Lashamare è sbandato nella curva che immette sul rettifilo davanti alle tribune, e ha urtato con estrema violenza contro la barriera di protezione, riportando la frattura della base cranica, che traumatico e condizioni generali preoccupanti a causa del molto sangue perso.

Ultimato l'intervento chirurgico si provvedeva immediatamente ad una trasfusione di sangue, operazione questa che veniva ripetuta nella notte quando le condizioni del ferito risultavano aggravate. Purtroppo le cure dei sanitari a nulla servivano e Galbiati decedeva alle cinque di ieri mattina senza aver ripreso conoscenza.

Ecco la classifica della corsa:

Classe 125 cc.: 1. Hollaus (NSU) in 56'8"3/10, media km. 127; 2. Haas (NSU) in 54'47"; 3. Ehrlich (MV). Giro più veloce: Hollaus in 5'20"8, media km. 128,700.

Cat. 350 cc.: 1. Haas (NSU) in 1 ora 32"2, media km. 136,200; 2. Hollaus (NSU) 1,33"1. Giro più veloce: Hollaus in 4'56"1, media km. 138,400.

Cat. 250 cc.: 1. Ahm (Norton) in ore 1'1'30"1, media km. 134,800; 2. Coleman (AJS) in 1 ora 11'32"7. Giro più veloce Kavanagh (Guzzi) alla media di km. 141,100.

Cat. 500 cc.: 1. Duke (Gilera) in 1 ora 29'49"3, media km. 144,100; 2. Amm (Norton); 3. Armstrong (Gilera; 4. Kavanagh (Guzzi); 5. Anderson (Guzzi). Giro più veloce Duke alla media di chilometri 147,600.

Motocarrozzati: 1. Noll - Cron (BMW) in 56'49"3, media chilometri 122,800; 2. Schneider-Strauss (BMW). Giro più veloce Noll-Cron in 5'28"8, media km. 134,700.

Con la disputa della competizione dei motocarrozzati, che ha visto il successo dei tedeschi Noll-Cron su BMW, si è avuto l'epilogo della manifestazione motociclistica di Stoccarda. **l. f.**

SI E' AFFERMATO IL FAVORITO

Non sfugge a Gonzalez il circuito di Lisbona

Secondo Hawthorn, pure su Ferrari - A Caen prima una vettura italiana (guidata da Trintignant)

Lisbona, lunedì mattina.

Il Gran Premio automobilistico del Portogallo svoltosi sul circuito di Monsanto presso Lisbona ha visto l'affermazione della Ferrari e dei suoi due piloti ufficiali, l'argentino Gonzalez e l'inglese Hawthorn. Ma la sorpresa della giornata è stato il terzo posto conquistato dal giovane americano Gregory di Kansas City che correva con una Ferrari di sua proprietà.

Prendevano il via 21 macchine che dovevano compiere 60 giri del circuito di m. 5470,60 pari a km. 328. Subito balzavano in testa i due piloti della Ferrari: guidava Hawthorn e Gonzalez lo seguiva, ma al 12° giro l'argentino iniziava una corsa che non era quella del circuito ed era costretto a fermarsi e tornare indietro. Ne approfittava Masten Gregory su Ferrari portandosi per portarsi al secondo posto, mentre dopo un furioso inseguimento Gonzalez al 31° giro si riportava in seconda posizione e continuando a ferrare al 40° giro passava in testa.

Tra i due piloti della Ferrari si svolgeva un duello emozionante: Hawthorn seguendo come un'ombra il compagno di scuderia al 50° giro lo attaccava decisamente e lo superava, ma Gonzalez si riprendeva immediatamente e lottando metro a metro dopo un giro era di nuovo in testa. Il «cabeçon» ormai scatenato nel 57° giro stabiliva il record della giornata alla velocità di km. 138,140, e tagliava vittorioso il traguardo seguito a pochi metri da Hawthorn.

Ecco la classifica: 1. Gonzalez (Argentina) su Ferrari, che copre i 328 km. in 2 ore 26'56" 30/100 (nuovo record), media km. 133,280; 2. Hawthorn (Gr. Br.) su Ferrari, 2 ore 27'1"16/100; 3. M. Gregory (U.S.A.) su Ferrari, in 2 ore 27'13"; 4. Pilette (Belgio) su Gordini; 5. Perdisa (Italia) su Maserati; 6. Hamilton (Gr. Br.) su Jaguar; 7. Biondetti (It.) su Ferrari; 8. Scotti (It.) su Ferrari; 9. Marques (Bras.) su Ferrari; 10. Whitehead (Gr. Br.)

La corsa di Caen

Caen, [illegible]

Il francese Trintignant su Ferrari ha vinto il Gran Premio di Caen coprendo i 311 Km. del percorso in ore 1,59'1"3, alla media di Km. 142,477.

Alla gara hanno preso parte tre Ferrari, tre Maserati e tre Gordini. All'italiano salvato in testa l'inglese Stirling Moss su Maserati, tallonato da Trintignant che con poderoso inseguimento riusciva a superarlo al 46° giro. L'inglese passava al contrattacco e al 52° tornava in testa. Il duello tra i due piloti continuava con ugualmente avvincente anche a tre giri dalla fine Trintignant superava il rivale in curva e conservava il comando sino alla fine.

Ecco la classifica: 1. Trintignant (Ferrari) che copre i 311 Km. in ore 1,59'1"3/10 (media di Km. 142,477); 2. Stirling Moss su Maserati, 1,59'4"2; 3. Behra su Gordini a 2 giri; 4. Principe Bira su Maserati a 3 giri; 5. Rosier su Ferrari a 4 giri. Gli altri concorrenti si sono ritirati. Giro più veloce di Stirling Moss in 1'35"7, media Km. 147,796.

Così Galbiati è partito verso la morte: il motociclista è spirato ieri [illegible]

Il motociclista caduto nelle prove è spirato ieri notte ad Aosta

Aosta, lunedì mattina.

Triste è spuntata l'alba per quanti vegliavano intorno al letto del motociclista Galbiati. Alle cinque di ieri il pilota di Mandello Lario è spirato. Nella notte gli avevano praticato due trasfusioni di sangue, ma le gravi ferite riportate nel pauroso volo compiuto durante le prove di sabato hanno avuto ragione della forte fibra del corridore. Galbiati è stato tra i primi a scattare per gli allenamenti a circuito chiuso. La sua potente «500» con un rombo assordante si era allontanata lungo la strada che da Aosta conduce al G. Bernardo.

Al diciottesimo chilometro, prima ancora che le difficoltà dell'erta salita si facessero sentire, è avvenuta la fatale disgrazia. In una curva il pilota urtava con il ginocchio destro contro un paracarro. Macchina e conduttore compivano un pauroso balzo nell'aria e andavano ad arrestarsi in un piccolo rialzo erboso a non molta distanza.

Gli abitanti di Etrouble davano l'allarme e subito veniva richiesto attraverso il collegamento radio un'autoambulanza, mentre veniva informato l'ospedale di Aosta per l'immediato ricovero.

Trasportato nella clinica chirurgica del Maurisano di Aosta, Galbiati veniva immediatamente sottoposto ad intervento chirurgico ad opera del dottor Vernero, che provvedeva alla riduzione della frattura esposta della rotula destra ed alla sutura dei tendini e dei vasi sanguigni. Purtroppo le condizioni dell'infortunato risultavano subito abbastanza gravi. La diagnosi di ricovero parlava di: frattura esposta della rotula, fratture multiple al femore destro e a quello sinistro, probabile frattura della base cranica, choc traumatico e condizioni generali preoccupanti a causa del molto sangue perso.

Ultimato l'intervento chirurgico si provvedeva immediatamente ad una trasfusione di sangue, operazione questa che veniva ripetuta nella notte quando le condizioni del ferito risultavano aggravate. Purtroppo le cure dei sanitari a nulla servivano e Galbiati decedeva alle cinque di ieri mattina senza aver ripreso conoscenza.

PUBBLICITA' ECONOMICA
(Via B. Teresa N. 7)
Minimo 10 parole - Tassa 1 %. Chi due mesi, avendo stampato una comunicazione non comparirà in un Numero del mese successivo, esaurisce.

I ANNUNCI COMMERC. L. 40 p.p.

LAMIERE per copertura, zincate, nere, nuove e ricupero, occasionissima. Ing. Bigo, Via Parma 1. 6158

OCCASIONE vendo macchina da cucire lanetti a cilindro marca [illegible]. Telefonare 69-163. F1269

TAGLIATORI valorizzatissima [illegible] bava. Telef. 685-788. M5466

VENDESI presso i locali, bilancione, lavatrice, [illegible] varia. Telefonare 30-630. 80211

VENDO trebbia per semi minuti 1.15 in ordine a trattori. Bruno, Lanzi. M1427

I MOB. CAP. RIL. ARRED. L. 40 p.p.

ARREDAMI pensione centralissima 750.000, gestione privata. Vergnano, Principe Amedeo 26. 10280

ARREDAMO violeta, alloggio, 1.000.000, volendo, cedesi bilocale. Vergnano, telefonare 83-048. 10360

A Regina Margherita cedesi causa trasferimento rivendita pane pasta lattaio drogheria. Telefonare 95-457. F1248

AVVIATISSIMA drogheria, bolliticcio, alloggio, occasione 2.800.000. Vergnano, Principe Amedeo 26. 10360

AVVIATISSIMO caffè bar con alloggio cedesi occasione. Telefonare 521-903.

BAR centralissimo, alloggio, reddito 55.000 giornaliere, cede cedesi. Telef. 90-644.

CEDESI avviatissima officina costruzioni riparazioni carrozzerie, unica zona. Telefonare 791-842, 698-906.

CEDESI avviatissima trattoria vini e superalcoolici Barriera Nizza. Tel. 684-916.

CENTRALISSIMO magliaria, confezioni, arretrati, cedesi 2.500.000. Ragioniere Furbatto, piazza Lagrange. 7296

CERCASI garzone carni ovine. Telefonare 82-150. 80380

CERCO licenza drogheria trasferibile. Barriera casetta 2063, 3°P. Torino.

CINEMATOGRAFO ottimo causa avviamento nuova costruzione con annessa casa signorile vendesi serio affare. Servere cassetta 2048, 3°P, Torino.

CROCHERIA angolare, semiscoperta, bellissima, alloggio, cedesi 2.450.000. Ferreri, Venchiglia 12. F1130

GERANZIA cinema provincia affidesi a persona che conosca. Bassi, Cavour 31.

LETTICO cedesi farmacia, labaccheria, alberghi, Torino e provincia. Principe Tommaso 81. 7636

OCCASIONE commercialità drogheria frutta verdura cedesi motivi famiglia. Telefonare 774-887. 94330

PANETTERIA avviata vicinanze Alba due qualità cedesi 1.000.000. Tel. 51-841.

PORTA Nuova sede pensione causa inabilità. Occasione. Tonazzi, S. Secondo 16.

RIPRENDITA pane semicotto kg. 100 alloggio 2.700.000. Ferrero, Venchiglia 12.

STABILIMENTO Giulio Cesare mq. 1700 (1200 chiusi) termosifone, uffici, abitazi. Lagliarino Furbatto, Piazza Lagrange. VIA Garibaldi, miglior posizione, cedesi negozio vuoto. Ferrero, Venchiglia 12.*

I CASE e TERRENI L. 40 p.p.

A basso prezzo proprietà vendo direttamente alloggi 1, 2 camere, ingressi, cucine, liberi subito; alloggio camere, cucine, libero subito, piazza Chiriaci 15. Fontanarosa 15-18. F1177

ABITABILI subito privato vende camera grande, altra adiacente, 780.000 complessive. Corso Novara 87. F1247

ACQUISTEREI direttamente, pagando contanti, alloggio, negozio, oppure casetta. Telefonare 24-919. 7401

ADIACENZE piazza Santa Giulia, vendo, libera subito, una grande camera uso magazzino, deposito. 850.000. Agenzia Sacco, Andrea Doria 8. 7226

ARBORAUTICA affitasi lotti terreno 2000 trabiabili mq. Moncrivo, Torquato Tasso 55 (Farnesina). F1315

AFFARE: Tenuta due grandi camere, soggiorno e angolo, fuori bisogno, zona Vanchiglia. 1.200.000. Agenzia Sacco, Andrea Doria 8. 7226

AGNELLA 2000, Andrea Doria 8, vende una camera, cantinetta, cristallerie particolare, liberi subito 1.200.000. Borgo San Salvario. 7196

ALLOGGETTO camera cucina, cantina prima piano libero 1.170.000. Vanchiglia 18-18. Rimo 770. 8106

AFFARONE, privato vende camera libera, prima luce 350.000. Corso Regina 88.

ALLOGGI 1-2-3 camere, cucine, terrazzo, bagno, accessorio, magazzini, autorimesse vendonsi direttamente. Piazza Campanella ang. Ricevuta Bianchi (Borgata Parella). F7585

ALLOGGIO libero signorile, 4 camere, cucinino, terrazzo, bagno, via Sacra, vendesi 1.500.000. Tel. 50412

ALLOGGIO signorile, libero, Porta Nuova, sette camere, doppi servizi, [illegible]. Volendo reddito parte. Ragioniere Furbatto, piazza Lagrange. 7224

CAMERA cucina 40 metri totali, primo piano scala enorme, due ingressi, fronte corso Francia, volendo libera, 1.200.000. Telefonare 695-088. M3500

CANTONIA vendo villa due capaci cucinino bagno grande giardino. Telefonare 87-479, mattino. 80458

CASA vendesi Bosconero passo stazione ferroviaria 20 km. da Torino, 5 camere salone portichetti libera 1.370.000. Telefonare 333-275. F1272

CASA 55 vani reddito 1.200.00 annuo libera. Indiani 14.500.000. Telef. 59-856.

CASETTA 2 camere cucina ripostiglio, grande giardino, 2.300.000, Tel. 85-084.

CAVOURETTO villa libera, signorile, sette camere, bagno, giardino. 5.900.000. Ragioniere Furbatto, piazza Lagrange.

CORSO Francia (ripio Tesoriera) 3° piano 4 camere cucina, 2 ingressi, scala interna, gabinetto particolare 2.000.000. Telefonare 862-933. M3296

CORSO Regina 247 vendonsi due ultimi alloggi. Telefonare giorni festivi 290-879.

EREDITA'A Barriera Milano, 30 camere, garage, 24.000.000. Ragioniere Furbatto, piazza Lagrange. 7294

GRUPPO finanziario acquista case, interno qualsiasi importo. Berga, Magenta 8.

IMPRESA vende alloggi una due camere servizi via Buigonatasero 14. F1178

INVESTIMENTO capitale: Vendo una grande casetta occupata, reddito 64.000 annue, complessivo 700.000. Agenzia Sacco, Andrea Doria 8. 7226

LETTICO vende appartamenti centralissimi, ville case terreni, splendide posizioni. Principe Tommaso 81. 87682

PRIVATO, vende alloggio 2 camere, cucina, servizi (Stazione Dora). Tel. 24-178.

PROPRIETARIO Ufficio geometra Della Bella, Cibrario 12, semiscoperto, vendo, trattasi, affitto vostri immobili. 81780

RAMBERNO, Rosa Malnenti 9, vende appartamenti villa 5 e 8 vani. Migliori affari Rivera. 1499

SOPPRESSA lussuosa residenziale libera subito causa spesa 295.000, Telef. 296-740.

TORINO vendesi due alloggetti, Rivoli-portinaia corso Re Umberto 58.

VENCO casetta libera 4 vani 95 tavole terreno, Baldissero Torinese. 1.800.000. Telefonare 69-197. F1116

VILLINO nuovo tre camere Canonica (Lanzo) vendesi 6.600.000. Tel. 51-844.

2.700.000 Porta Nuova, alloggio libero, cinque vani, bagno, mezzi cessi, libera, bagno, giardino, 2.500.000; volendo affittasi case Lingotto, 65 camere 7.000.000. Rosolino, Po 21. M4407

I AFF. TERR. e LOC. L. 40 p.p.

ABBIAMO locali industriali diverse misure altri adatti magazzini, negozi, uffici. Cessasino Della Bella, Cibrario 12. 3780

ARREDONAMI affittare locale adatto magazzino, laboratorio; altro adatto negozio, ufficio. Telefonare 44-879.

APPARTASI bellissimo negozio 2 luci. Via Lanzo[illegible] Albenga 66. 80339

APPITTASI locale nuovo mq. 55. Telefonare 696-713. F1846

AFFITTASI affittasi Torino giornate 25-26-27-28-29-30 luglio, abitazione altre serate da affittare. Telefonare 686-772.

ORIGANI due locali uso ufficio ed 70 mq. uso magazzino vicinanze scalo ferroviario o Crocetta, « Cie », Sacchi 24.

CERCO affittare od acquistare locale o [illegible] 150 mq. circa per piccola officina artigiana. Indirizzare offerta a cassetta 2014, 3°P. Torino. M3570

LOCALE mq. 110 circa uso laboratorio industrie alimentari paraggi Corallo affittasi subito. Telefonare 89-378. F1078

NEGOZIO, laboratorio, magazzino vendesi locale affittasi Crocetta. Telefonare 71-888. M1805

I APP. APPARTAMENTI L. 40 p.p.

ABBIAMO abitabili subito alloggi 18.000, 1r.000, 22.000, 24.000; altri vicinanze Torino 7000, 10.000. Geom. Della Bella, Cibrario 12. 3780

AFFITTASI camera cucina vuote 18.000 mensili. Rivoli, del Mille 14. 6471

ABBIAMO, Solferino, quattro 4 camere cucina, 23.000, permesso subaffitto; Assisi 18A, Lingotto 18.000, Albertina 21, e Alba 8. F1229

ARREDONAMI camera, camera cucina, alloggetto vuoti, quantunque, referenze, Telefonare 21-896. F1257

ARREDONAMI affittare alloggio quadrani soffitta, mobiliato, massime referenze. Telefonare 24-876. 3749

APPITTASI alloggio 2 camere e servizi, cucina Morosi Nuovi, Telefonare dopodomani 890-871. M1819

APPITTASI alloggi 3 camere più servizi nuovi. Corso Brunnata angolo Giordano Bruno. F1228

APPITTASI camere vuote 6000, camera cucina 10.000. Riva, Del Mille 14.

APPITTASI corso Vercelli camera cucina 10.000 mensili. Telefonare 776-847.

APPITTO alloggio 3 camere cucina bagno visibile via Cuneglio 2, piano rialzato, 23.000 mensili, Telefonare 695-287.

CENTRO S. Paolo affittasi alloggio due camere tinello cucina bagno lavoro. Telefonare 862-239. F1062

CERCO camera cucina piccolo alloggetto vuoto cinta daziaria. Telef. 681-153.

CERCO in affitto alloggio tre camere cucina bagno riscaldamento centrale. Scrivere cassetta 2118, 3°P., Torino.

CORSO Vercelli 122 affittasi alloggio 3 camere, cucinino, bagno. Rivoluzionario. F1239

DIRETTAMENTE affittasi primo piano 6 camere servizi (Crocetta) ascensore, riscaldamento. Telefonare 882-784. 80367

PIAZZETTA Modena Angoli 2, affittasi piano primo alloggio quattro locali uso ufficio magazzino abitazione. 80355

STI, Maserna 31: affittasi 5. Saluzzo 11 camere cucina bagno 28.000, altri 14-16-20.000, diverse zone. 8479

VIA Manginevro 26 affittasi alloggio quattro camere, servizi, bagno, termosifone.

I LOCALI p. VILLEGG. L. 40 p.p.

GIAVENO, piazza Ciarella 4, 3 camere cucinino ammobiliati affitto stagione.

3 ALB. e STAZ. CLIM. L. 40 p.p.

ALBERGO Alpi, Colle Maria, Diavoc. m. 1007, telef. 970, 56 km. Torino, prezzi personali impareggiabili per agosto. NUOVA 1100 grigio chiaro radio ottima [illegible] privato. Cibrario 47.

OCCASIONE 1100 E, (1952) unico proprietario qualunque prova 680.000, eventualmente. Telefonare 78-378.

VOLTURE qualsiasi pratica automobilistica, rivolgersi agenzia Vecchia, Cavour 10. Telefono 50-263. 8417

VOLTURE, pratiche automobilistiche, documenti, passaporto. Telefonare 61-064. Prezzi modici. M4511

21 CICLI MOTO SPORT L. 40 p.p.

IGOMOTO, Lambretta furgone Lambretta G, Rumi, Norton, Bianchi, assicuri. Via Misericordia 4. Telefonare 54-253.

MOSQUITO, modello 49 m. 2a serie; prestazione 58.000. Agente generale: Bicicleo. Brondo 44. 2788

STAMPA SERA

ABBONAMENTI
consegnati per la città e provincia
NEI NUMERI SETTIMANALI

giorni 15	L.	290
mesi 1	»	570
mesi 1 ½	»	850
mesi 2	»	1130

Tali abbonamenti possono decorrere da qualunque giorno e per qualsiasi località dell'interno.

I versamenti relativi possono essere effettuati presso gli Uffici de La Stampa (via Roma ang. via Barbaroux), dalle ore 8 alle 18, dalle ore 14,30 alle 19 e in qualsiasi Ufficio Postale sul conto corrente numero 2/1400.

Gli abbonati che desiderano il cambio d'indirizzo, che verrà eseguito gratuitamente, sono pregati di far pervenire la ricevuta con la corrispondente voluta.

TRAGICA FINE DI UN PADRE DI 8 FIGLI

Travolto da un'auto è lanciato sul marciapiedi

Regista cinematografico ucciso sotto la macchina rovesciata - Due motociclisti si spaccano il cranio urtando uno contro l'altro

Sanremo, lunedì mattina.

Il 52enne Romeo Sanna, di Maddalena di Sassari e da molti anni residente a Monaco-Principato, è tragicamente perito ieri in un pauroso incidente stradale avvenuto a Sanremo. Alle 8,30 circa il dipendente della autorimessa Seppia, Pietro Maiano di anni 30 nato a Sanremo e qui residente in via Martiri della Libertà 112, scendeva dalla stessa via Martiri alla guida di una potente Alfa Romeo di proprietà del duca Borea d'Olmo: la macchina era lanciata a forte velocità e pare fosse spostata sulla sinistra.

All'altezza dello stabile contrassegnato con il n. 52 il Maiano si trovava improvvisamente di fronte il Sanna che saliva in motocicletta a San Giacomo: egli bloccava i freni, ma lo scontro era inevitabile e la macchina cozzava in pieno contro la moto, proiettandola lontano. Sbalzato dal veicolo il Sanna volava letteralmente in aria e ricadeva quindi sul marciapiedi, riportando la frattura della base cranica e gravi lesioni interne, per cui decedeva subito dopo il suo ricovero all'ospedale civile. Il Maiano dopo l'incidente si è reso irreperibile.

Particolare pietoso: l'uscita dal 6 luglio in ferie a Sanremo ospite, con due dei suoi otto figli, di certo Giacomo Gandolfi, dimorante nella frazione S. Giacomo. Stamane era stato con la moto per fare alcune compere e al momento dell'incidente ritornava con gli acquisti a casa, dove avrebbero dovuto raggiungerlo la moglie e un'altra figlia, che avevano preannunciato il loro arrivo da Monaco.

In un violentissimo scontro, nell'abitato della frazione di Rivalta Scrivia, sulla provinciale NOVI LIGURE - TORTONA, due motociclisti hanno perso la vita. La «Riumi» condotta dal commerciante Carlo Pertini, di 52 anni, residente a Milano, sviottava di colpo sulla propria sinistra mentre la «MV 175» guidata dal conduttore ferroviario Egidio Gazzaniga, di 30 anni, residente a Voghera, che stava per sorpassarla. Lo scontro inevitabile era spaventoso. I due motociclisti, sprovvisti di casco, hanno battuto a testa uno contro l'altro producendosi entrambi la frattura della base cranica. Il Pertini moriva all'istante, mentre il Gazzaniga tentava di vivere poco dopo il suo ricovero all'ospedale di Tortona.

Nei pressi di Felizzano, (ALESSANDRIA) l'automobile guidata dal signor Alberto Cadebò, di 57 anni, con a bordo la moglie Licia Soldi e il figlio Giorgio, residenti a Genova, nel tentativo di superare un'altra macchina è ribaltata capovolgendosi nella scarpata laterale. La signora Licia è stata ricoverata all'ospedale con contusione cranica e ferite varie ed è in gravissime condizioni; meno gravi quelle del marito e del figlio.

In un violento automobilistico avvenuto ieri in località Tessera non lontano da VENEZIA, ha perduto la vita il giornalista e regista cinematografico dottor Gian Enrico Lugli, di 30 anni, di Padova. Il Lugli, che aveva preso posto a bordo di una 1100 insieme con lo studente Pietro Bardella, di 28 anni, nel tentativo di sorpassare un'auto straniera, finiva contro un paracarro; l'auto poi si capovolgeva nel fossato laterale. Estratti dai rottami della macchina da altri automobilisti i due erano immediatamente trasportati all'ospedale di Mestre. Qui il Lugli, che aveva riportato la frattura del cranio, cessava di vivere poco dopo. Il Bardella è uscito dall'incidente con poche contusioni. Lo scomparso, affermatosi quale critico, artistico cinematografico, era collaboratore di parecchi giornali.

Trenta passeggeri di ROMA che si trovavano sull'autocorriera Roma - Ascoli Piceno diretta verso quella città, sono stati per miracolo. Il pullman percorreva la Salaria, quando nei pressi del bivio Fiacchin, per l'improvvisa rottura dello sterzo, abbandava paurosamente e, uscito di strada, stava per precipitare in un vicino burrone, profondo oltre duecento metri. Ma l'autista, che non aveva perduto la presenza di spirito, riusciva a fermare il pullman in bilico sull'orlo del precipizio. Nell'urto violento sono rimaste ferite leggermente sette persone.

Katharine Hepburn colta dall'obiettivo a Venezia ove attualmente sta girando il film «Estate 1954» (Telef.)

Cordiale incontro di «vecci» e «bocia» a Luserna

Raduno degli alpini e "Giostra del saracino,,

Il vincitore della giostra Ilio Galleti e la principessa signorina Lidia Canale (Moisio)

Torre Pellice, lunedì mattina.

«Veci» e «bocia», ufficiali e soldati, fraternamente uniti da quel cameratismo che è caratteristica inconfondibile degli alpini, si sono ritrovati ieri a Luserna San Giovanni per il 1° Raduno interregionale alpini in congedo. L'ospitale centro della Val Pellice non è stato scelto a caso: qui — ha ricordato il gen. Paldulla nel suo discorso — è sorta nel 1878 una delle prime compagnie alpine, la IV, formata completamente da elementi valligiani.

La messa al campo, officiata dal cappellano in congedo don Severino Rayé, è stata dedicata a tutti gli alpini e in particolare ai 18 periti la settimana scorsa nella tragedia di Ponte di Legno (uno, Bruno Charbonnier, era figlio di quella valle) ai quali erano stati accomunati i cinque «mart» della San Marco vittime dello scoppio di un mortaio in Val la Scura a Trento.

Dopo il corteo per l'deporre una corona di alloro al monumento che ricorda i caduti di tutte le guerre, gli alpini, per non smentire di essere alpini, hanno proceduto all'inaugurazione della «Fontana del vino» che ha aperto i festeggiamenti della ben riuscita sagra passata. Non è stato solo un cordiale incontro di vecchi compagni d'arme: per la occasione erano saliti a Luserna anche molti turisti che hanno dimostrato di gradire il gran ballo pubblico allestito sulla piazza e in particolare la «Giostra del Saracino», fantasia folcloristica ideata dal comitato dei festeggiamenti presieduto dal sindaco.

Cavalieri, in ricchi costumi medioevali, hanno giostrato a lungo, sul tappeto erboso del campo sportivo, per conquistare la mano della bella «principessa» (impersonata dalla gentile signorina Lidia Canale. La vittoria è il bacio della bella sui toccati, fra gli applausi del numeroso pubblico, al cavaliere Dino Gallard. Ieri sera piazza di Luserna si è ballato fino a notte alto al ritmo di danze campagnole con un pittoresco contrappunto di tradizionali cori alpini.

Migliaia di api in un ufficio postale

Impiegati e pubblico in precipitosa fuga - Lo sciame recuperato dopo cinque ore

Brescia, lunedì mattina.

Un episodio singolare è avvenuto nella giornata di sabato nel piccolo comune di Pompiano, sito nella nostra provincia. Erano le ultime ore del mattino e il locale ufficio postale appariva affollato di pubblico prima della chiusura festiva.

Ad un tratto, con un rumore pauroso, dalla porta spalancata irrompevano migliaia e migliaia di api, che invadevano tutto il locale, posandosi a mucchi su tavoli e scanale e anche sugli abiti dei presenti.

Indescrivibile fu la scena che ne seguì. Impiegati e pubblico, folli di paura, tentarono, agitando disperatamente le braccia, di liberarsi dall'assedio delle api; qualcuno, più fortunato, riuscì subito a portarsi all'aperto; altri, e specialmente gli impiegati chiusi dietro gli sportelli ,dovettero armeggiare a lungo prima di poter guadagnare l'uscita e darsi, spaventatissimi, ad una fuga precipitosa.

Immediatamente il paese fu messo in allarme. Lo sciame apparteneva all'apicoltore Antonio Mannetti ed aveva abbandonato in massa improvvisamente le arnie dirigendosi, chissà perchè, nell'ufficio postale.

Avvertito prontamente, il Mannetti interveniva sul posto con le sue arnie. Egli, debitamente munito di reti protettive ai viso e guanti, riusciva alla fine a riportare a casa le sue api. Ma occorsero ben cinque ore prima di poter liberare completamente l'ufficio postale dalla singolare invasione.

La vicenda dello smeraldo di Aman Ullah

Il belga truffatore vuol pagare i 7 milioni

Ginevra, lunedì mattina.

Edoardo de Kieroq, il gioielliere belga arrestato a Pisa per ordine dell'Interpol perchè implicato nelle ultime vicende dell'acchio del cavallo di Alessometto», uno dei più grandi e preziosi smeraldi esistenti al mondo, comparirà prossimamente dinanzi al tribunale di Milano per rispondere dell'accusa di truffa ai danni del gioielliere di Stresa Carlo Rodari. Il belga verrà nei prossimi giorni tradotto alle carceri di San Vittore avendo il sostituto della Repubblica della nostra città trasmesso il fascicolo al Procuratore della Repubblica milanese dopo avere accertato che il famoso contratto di vendita del non meno famoso smeraldo di 182 carati venne fatto nel bar dell'albergo Excelsior-Gallia di Milano.

Intanto si è potuto sapere la esatta storia di questo smeraldo che ha suscitato tanto interesse negli ambienti dei più famosi commercianti di diamanti. Come tutti gli antichi principi e re asiatici, che accumulavano preziosi al solo fine di avere tesori con i quali riscattare se stessi o i parenti se fatti prigionieri dai banditi, anche la dinastia dei Sadozai possedeva stupende gemme tra le quali lo smeraldo in parola chiamato «Burrak» (nome del cavallo di Maometto).

Questa meravigliosa pietra, che risale al 1256 e che era incastonata in una cintura tempestata dei più puri e grossi diamanti esistenti in Oriente (una di tali gemme si trova attualmente nella corona della regina d'Inghilterra) passò di padre in figlio sino a finire nelle mani dell'ex-re dell'Afganistan Aman Ullah. Come è noto, nell'aprile scorso l'ex-re — che risiede a Roma — decideva di vendere lo smeraldo, che affidava al Rodari. Per l'acquisto si intromise il De Kieroq, che rilasciò un assegno postdatato per l'ammontare di 6.800.000 lire e che risultò scoperto.

Poi, come si sa, il belga venne arrestato. Egli verrà in seguito estradato in Olanda perchè ha commesso truffe anche in quella nazione, ma solo quando la questione inerente allo smeraldo sarà conclusa.

Ora, secondo quanto è dato sapere, si avrebbe a breve scadenza un clamoroso colpo di scena. Il De Kieroq, avvalendosi del contratto stipulato nel noto bar milanese, intenderebbe entrare a ogni costo in possesso dello smeraldo e pertanto verserebbe la cifra a suo tempo pattuita; in questo caso cadrebbe l'imputazione di truffa a suo carico.

Riprenderà le immersioni il batiscafo «Trieste»

Castellammare, lun. mattina.

Il figlio di Piccard, dopo una breve permanenza a Castellammare di Stabia, durante la quale si è reso conto dei lavori da fare per l'approntamento del batiscafo «Trieste» che tra qualche mese riprenderà il mare, è ripartito per la Svizzera e ritornerà fra qualche settimana.

Molto probabilmente ritornerà a Castellammare di Stabia col prof. Augusto, per procedere alle operazioni di messa a punto del batiscafo.

Si sa che enti svizzeri ed il Consiglio nazionale delle ricerche italiano, stanno per concludere un reciproco accordo anche per consentire al figlio scienziato e a suo figlio Jack la ripresa degli esperimenti nel prossimo agosto. Questa volta il «Trieste» effettuerà immersioni nella zona Capri-Ischia-Ponza.

Cadendo da un campanile muore un marinaio U.S.A.

Napoli, lunedì mattina.

Un marinaio americano, Dany Van Don, arrampicatosi sul campanile della chiesa di Sant'Anna di Palazzo per sfuggire all'inseguimento d'un compagno d'armi, ha perso l'equilibrio precipitando al suolo dall'altezza di venti metri. Raccolto e trasportato all'ospedale, il Van Don vi è giunto cadavere.

Il tragico episodio si è verificato ieri sera, poco prima delle 22, e vi ha assistito

Per far uscire la provincia dal suo isolamento

Inaugurata a Cuneo la Fiera delle Valli

Discorso dell'on. Quarello - Un centinaio di espositori

Cuneo, lunedì mattina.

La «Fiera delle Valli», è stata solennemente inaugurata ieri alle 10,30 dal sottosegretario all'Artigianato on. Gioachino Quarello. In piazza Duccio Galimberti sono sorti un centinaio di stands che ospitano prodotti caratteristici della zona e offrono una rassegna completa di quanto può essere necessario per la coltivazione dei campi o per rendere più bella e confortevole la casa. La Fiera delle Valli, dovuta all'iniziativa del signor Teresio Borsalino, è alla prima edizione. Il programma futuro è però quanto mai ambizioso: «mettere in risalto il lavoro e la tenacia della provincia di Cuneo e dare alla città una manifestazione commerciale adeguata alla sua importanza e al contributo che i cuneesi recano alla rinascita nazionale».

L'iniziativa è nata dalla necessità di fare uscire la provincia dal suo isolamento. Per ora la Fiera delle Valli è di portata regionale, ma in seguito — si ripromettono gli organizzatori — dovrà trasformarsi in una manifestazione a più vasto respiro.

Con l'on. Quarello hanno presenziato alla inaugurazione i senatori Sartori e Perrier, gli on. Bima, Ferraris e Giraudo. Da Genova era giunto l'on. Faralli. Erano pure presenti il Prefetto, il Questore e il Sindaco di Cuneo prof. Mario Del Pozzo con gli assessori Acutini e Fulco e tutte le altre autorità civili e militari.

Dopo la benedizione impartita dal parroco del Duomo don Mario Bessone, e brevi discorsi degli organizzatori, ha preso la parola l'on. Quarello che ha espresso il suo elogio ai promotori della Fiera esprimendo la certezza che questa prima edizione avrà negli anni successivi continuità e crescente successo.

La Fiera delle Valli rimarrà aperta fino al 10 agosto integrata da una serie di manifestazioni culturali, artistiche, sportive e folcloristiche.

L'ingresso della «Fiera delle Valli» in piazza Galimberti

Ritorna Colleoni nella Val d'Arda

Piacenza, lunedì mattina.

Alcune migliaia di turisti sono convenuti nel pomeriggio di ieri nella ridente borgata di Castell'Arquato, dall'aspetto medioevale, posta sulle colline della Val d'Arda, richiamati da una manifestazione di quella «Pro loco».

Si trattava della rievocazione storica dell'entrata in Castell'Arquato del celebre condottiero Bartolomeo Colleoni, fatto avvenuto cinque secoli or sono quando gli Sforza, per rendersi sempre più fedele il prode guerriero, gli donarono Castell'Arquato e i suoi terreni. La manifestazione ha ottenuto un lusinghiero successo: oltre duecento fra giovani e ragazze, addestrati da lunghi mesi di lezioni e di prove, indossanti i variopinti costumi dell'epoca, hanno dato vita alle varie fasi della rievocazione, iniziatasi dopo le ore 16 nella piazzetta dell'alto paese.

Qui, tre nobili del Piacentino, un delegato della Chiesa e un delegato degli Sforza, hanno giurato fedeltà e sudditanza al nuovo Signore di Castell'Arquato. Quindi un lungo corteo di nobili, di dame, di paggi e di guerrieri, si è portato al basso paese ove, sulla spianata antistante le Scuole Elementari, si sono svolti diversi giochi dell'epoca. Balletti popolari, sfide fra arcieri, giuochi di giullari, hanno preceduto l'incontro «lancia e spada» fra i nobili piacentini conte Pallastrelli e marchese Doria, che hanno vinto rispettivamente la gara della lancia e della spada.

"Era proprio l'inglese con le sue due bimbe,,

Un vigile torinese dichiara di aver parlato sabato in corso Francia con la signora Tarnesby, fuggita martedì da Londra - La conferma dopo la pubblicazione delle fotografie

Grugliasco, lunedì mattina.

La notizia del passaggio a Torino della signora Eleanor Tarnesby — che martedì scorso è fuggita da Londra portando seco le due bambine che erano affidate al marito, dal quale stava separata — ha avuto ieri una sicura conferma. Il vigile urbano segnalatore Aride Leccacorvi, ha confermato punto per punto il racconto di cui abbiamo dato notizia ieri, secondo il quale la donna e le due bambine sono passate in automobile in corso Francia.

Il Leccacorvi abita in una casetta alla periferia di Grugliasco. Ieri era a riposo ed abbiamo potuto parlargli nel salottino della sua abitazione.

Senza esitare ci ha ripetuto quanto sabato sera ha dichiarato nel suo rapporto ai superiori.

All'una meno un quarto di sabato prestava servizio in corso Francia angolo corso Racconigi. Una strana automobile scoperta, più simile a una jeep militare che a una vettura civile, con un cassone coperto di tela sui sedili posteriori, si fermò al segnale rosso del semaforo. Al volante era una giovane donna con accanto due bambine bionde.

— Sono certo che fossero loro — ha affermato energicamente il vigile —. Le ho riconosciute dalla fotografia apparsa ieri mattina sui giornali.

La donna si accinse a rivolgere la parola al Leccacorvi, ma il vigile la precedette chiedendole in francese se le occorreva qualcosa.

— Mi rispose in cattivo italiano, chiedendomi che strada si doveva fare per raggiungere l'autostrada. — Il vigile cercò di spiegarsi meglio che potè e la signora con un «Grazie» rimise in moto la vettura e partì.

— Notai la targa straniera e sul parafango posteriore destro la sigla G.B., Gran Bretagna.

Nel pomeriggio, leggendo la notizia della fuga di Eleanor Tarnesby, pensò che la straniera con la quale aveva parlato fosse l'inglese fuggiasca. La fotografia apparsa sui giornali ieri mattina l'ha convinto definitivamente. Gli restava ancora qualche dubbio sulla bambina, ma quando gli abbiamo fatto vedere l'originale della telefoto giunta da Londra ha ripetuto: «Sì, sì, erano proprio loro!».

Com'è noto, la signora Tarnesby, separata dal marito, un noto medico londinese, è partita con le bambine alla vigilia dell'inizio di una causa per divorzio intentata dal consorte. Venerdì telegrafava dalla Francia, e questa circostanza avvalora il racconto del vigile Leccacorvi. La maggior parte dei forestieri in arrivo d'oltralpe percorre infatti corso Francia. Il rapporto del segnalatore sarà ora diffuso in tutta Italia dall'Interpol che, su denuncia del dott. Tarnesby, è in cerca della donna e delle sue bambine.

Il vigile torinese e l'addetto a un distributore della benzina che hanno visto la signora inglese e le due bimbe in auto e poi le hanno riconosciute dalle fotografie. (Foto Moisio)

AGIP

Finalmente anche in Italia

ENERGOL BP

il lubrificante raffinato 5 volte

ULTIME NOTIZIE

Iniziate le consultazioni fra Stati Uniti, Gran Bretagna e Francia

Si prepara la risposta alla nota sovietica

Sembra improbabile che i tre governi accettino l'invito dei russi per una conferenza sui problemi europei - Il testo verrà concordato attraverso le ambasciate dei rispettivi paesi

Londra, lunedì mattina.

Gli Stati Uniti iniziano oggi le consultazioni con la Gran Bretagna e la Francia in merito alla risposta ufficiale all'offerta sovietica di entrare a far parte di un sistema difensivo europeo. L'annuncio, fatto stamane da Washington dal Dipartimento di Stato viene comunicato inoltre da Washington che tali consultazioni avverranno attraverso le normali vie diplomatiche, cioè mediante le Ambasciate dei rispettivi Paesi.

A Washington non si ritiene che i tre Paesi alleati siano disposti ad accettare l'invito sovietico per la convocazione a breve scadenza di una conferenza sui problemi europei e un portavoce ha dichiarato che, per quanto non si sia avuto ancora tempo sufficiente per esaminare la nota sovietica, negli ambienti ufficiali si teme che il documento pubblicato da Mosca sia in gran parte una ripetizione dell'analogo invito rivolto dal Cremlino il 31 marzo scorso. Allora, come si ricorda, gli alleati furono del parere che non era necessario sottolineare completamente irreale la richiesta sovietica. Attualmente sembra che gli alleati siano ancora d'accordo sul fatto che la mossa sovietica avrebbe principalmente lo scopo di ritardare la ratifica della CED da parte della Francia.

Non è ancora possibile però per ora se i governi alleati progettano di pubblicare una risposta comune oppure inviare note identiche a Mosca. Gli osservatori sottolineano che, dal momento che l'Unione Sovietica ha consegnato note separate riservando a quella destinata agli Stati Uniti un carattere più aggressivo che alle altre due, esiste la possibilità che gli alleati rispondano con note separate.

A Londra, si prevede negli ambienti diplomatici che la Gran Bretagna si unirà agli Stati Uniti nel respingere la nota. Essa — si rileva — non dice in sostanza nulla di nuovo, anche se si tratta di una delle note più astute che Molotov abbia mai inviato, sia per la forma in cui è redatta sia per il momento in cui è stata [illegible]. Ma non si riesce a leggere nelle parole della nota russa alcun mutamento di atteggiamento rispetto alle proposte del 13 febbraio a Berlino e della nota del 31 marzo.

Si è notata inoltre con soddisfazione la pronta reazione di Washington alla nota, in quanto si temeva che gli Stati Uniti, stanchi della incertezze e degli indugi europei e rivolti verso una politica asiatica, potessero essere attratti da qual passo della nota in cui si accenna alla possibilità di un'allentata pressione comunista in Asia, in caso di concessioni occidentali alla Russia in Europa.

A Parigi si afferma negli ambienti ufficiali che la Francia farà fredda accoglienza alla nota sovietica, e mentre che la Gran Bretagna non ritenga degna di studio la più recente manovra del Cremlino. Non è stata presa ancora alcuna decisione, ma si dice che Mendes-France sia poco disposto ad avventurarsi in altri negoziati con i comunisti in un momento in cui l'alleanza atlantica già attraversa un periodo delicato. Si dice anche che il Premier stia studiando un piano inteso ad ottenere l'approvazione della CED da parte del Parlamento, piano questo pari all'astensione per grado del progetto. La formula sarebbe tale da soddisfare ampiamente gli Stati Uniti, anche se potrebbe implicare un notevole rallentamento del riarmo tedesco.

A Bonn, la proposta russa viene considerata un nuovo tentativo di impedire il riarmo della Germania, e di dare un colpo definitivo al progettato Esercito europeo. Da tempo, sulla scorta di vari accenni comunisti, negli ambienti del Governo federale si esprime la preoccupazione che esso possa condurre a un ulteriore ritardo nella ratifica della CED da parte francese.

Come gli "esperti,, prevedono una guerra

Nove mesi di studio sotto la direzione del generale Gruenther sulle caratteristiche di un eventuale conflitto

NEW YORK, lun. mattina.

Il corrispondente del «New York Times» da Londra riferisce che, dopo nove mesi di studio, gli esperti occidentali sono giunti alla conclusione che qualsiasi futura guerra sarà inevitabilmente atomica.

Lo studio, diretto dal comandante supremo alleato, generale Gruenther, costituisce il più esauriente esame della guerra atomica che sia mai stato fatto in Occidente. Secondo quanto riferisce il giornale le principali deduzioni sono le seguenti:

1) qualsiasi futura guerra sarà inevitabilmente atomica e deve essere esclusa qualunque idea che le guerre possano rimanere «convenzionali»;

2) la strategia futura comporterà l'impiego di poderose forze terrestri. Saranno esclusi gli attacchi contro i grandi centri abitati ed i porti che i vincitori potranno «ereditare» successivamente;

3) l'apice della distruzione si avrà allo scoppio del conflitto e non si svilupperà gradualmente come nell'ultima guerra.

In seguito alle inondazioni

Milleottocento morti al confine indo-tibetano?

Nuova Delhi, lunedì mattina

Notizie da Calcutta affermano che almeno milleottocento persone sarebbero perite per le inondazioni nella città di Gyantse, alla frontiera indo-tibetana. Secondo altre notizie il bilancio delle vittime sarebbe ancora più elevato.

L'inondazione aveva avuto inizio il 17 luglio e la decrescita delle acque si era già iniziata, quando, venerdì scorso, la diga di un lago prossimo alla città cedevano. Oltre alle perdite umane, si lamentano immensi danni alle culture e agli allevamenti di bestiame.

LO STRANO INCIDENTE DI MORTARA

Il capostazione fu colto da malore?

Si crede che egli sia ruzzolato dalla bicicletta battendo la testa a terra - Escluso l'investimento da parte di un treno

Mortara, lunedì mattina.

Le condizioni del capostazione Pietro Conca, trovato gravemente ferito verso le 18,30 di sabato ai margini della linea ferrata Mortara - Pavia, sono ieri sensibilmente migliorate.

Nonostante il Conca sia ora in grado di parlare, nessuna luce è stata ancora fatta sull'[illegible] strano incidente. Il capostazione, interrogato dai familiari, asserisce di non ricordare nulla. Pur rendendosi conto che quando si apprestava a attraversare i binari un treno era in partenza da Mortara per Pavia, egli crede di poter escludere di esser stato investito dal treno stesso.

Il personale di servizio sul convoglio, interrogato dalla polizia ferroviaria, ha dichiarato di non aver notato la presenza del capostazione sulla linea; da un attento esame del locomotore non è stato poi riscontrato alcun segno che possa avvalorare la ipotesi dell'investimento.

D'altra parte si, come si crede, il capostazione è stato colto da improvviso malore mentre stava attraversando in bicicletta i binari, resta sempre da stabilire come mai egli abbia tentato di attraversare il passaggio a livello [illegible] le sbarre del passaggio stesso abbassate per l'approssimarsi del treno. I sanitari poi escludono che egli si sia ferito in modo così grave cadendo mentre procedeva a piedi, ammesso che fosse sceso dalla bicicletta.

Se le condizioni del Conca continueranno a migliorare, il comandante del posto di polizia ferroviaria di Mortara, che sta conducendo l'inchiesta sul misterioso caso, procederà oggi al suo interrogatorio. Si spera così di riuscire a chiarire i molti punti oscuri della singolare vicenda.

Due morti e un ferito in uno scontro fra 2 moto

Brescia, lunedì mattina.

Nei pressi di Lumezzane, una motocicletta pilotata dall'operaio Ottavio Ghidini, di 34 anni, in una curva si è scontrata violentemente con un'altra moto sulla quale viaggiavano i fratelli Fernando ed Elso Peri, rispettivamente di 28 e 30 anni. Il Ghidini ed il Fernando Peri sono rimasti uccisi sul colpo, mentre il fratello di quest'ultimo ha riportato gravi ferite.

Sul monte Ararat

Scoperti i resti dell'arca di Noè?

Istanbul, lunedì mattina.

È giunto ad Ankara un rapporto redatto da due membri turchi della spedizione dell'americano John Libi che ha recentemente compiuto l'ascensione del monte Ararat alla ricerca delle tracce dell'Arca di Noè. Secondo il rapporto sul versante settentrionale dell'Ararat è stata individuata una «massa somigliante ad una nave, di forma rettangolare e cava».

Un messaggio dello stesso Libi precisa che la spedizione raggiunse la cima dell'Ararat a 4450 metri di altezza, il 16 luglio scorso e «dopo essere giunti in cima — continua il messaggio — scorgemmo sul versante settentrionale del monte una specie di carcasse di imbarcazione. La tempesta e la neve ci impedirono però di avvicinarci ad esse». Il giorno dopo l'esploratore americano compì un nuovo tentativo per cercare di avvicinarsi alla neve ma, attaccato da due grossi cani, fu costretto a ritirarsi. I due turchi che lo accompagnavano raccolsero invece il 18 luglio, ad avvicinarsi sino a pochi metri dalla imbarcazione.

A Sulmona è un'estranea per i suoi concittadini

La Bellentani tra i ricordi di una giovinezza distrutta

La camera in cui trascorre le sue notti è la stessa di quando si mosse da Sulmona, verso un matrimonio che doveva significare il fallimento di tutta la sua vita - Ieri è uscita a portar fiori sulla tomba del padre Tra qualche giorno partirà per Rocca Pia, dove rivedrà le sue due figlie

La contessa scende dall'auto davanti alla sua casa di Sulmona. (Telefoto)

Sulmona, lunedì mattina.

Il suo primo giorno di libertà, tanto agognato e così lungamente atteso, Pia Bellentani lo ha trascorso nel silenzio della sua antica casa paterna, tra i ricordi più cari di una giovinezza troppo rapidamente e bruscamente sfiorita.

«Per carità — ha implorato stanca e disfatta da tante improvvise emozioni — che mi si dia il tempo di respirare. Ho bisogno di star sola, di non vedere nessuno».

E nessuno ha osato contraddirla. E chi, d'altra parte, avrebbe potuto farlo? I fotografi no, perchè, dopo aver condotto vittoriosamente la propria battaglia, hanno agombrato il terreno. I giornalisti neppure, anche loro avendo terminato il proprio compito. E allora chi mai avrebbe potuto turbare ancora il riposo della contessa? Non certo i parenti, avvertiti tempestivamente di stare lontani, per ora, dal palazzo Caroselli, non certo gli amici — non molti, in verità — consci di non essere questo il momento di visite. I curiosi? Quanti sono? Si possono contare sulla punta delle dita.

Si poteva pensare che oggi uno solo sarebbe stato l'argomento che avrebbe tenuto banco nei bar, nei circoli, nei salotti di Sulmona: Pia Bellentani, il suo arrivo, la sua liberazione, ma pure momentanea, il suo passato, il suo avvenire. Ebbene: è stata una previsione sbagliata. Un avvenimento, quello della contessa in veste di protagonista, superato, accantonato, ignorato.

«Che sia tornata a casa, tanto meglio per lei» — questo nella sintesi il commento dei più. «A noi non interessa nulla». Come dire che quando, molto probabilmente questa mattina, Pia Bellentani si recherà dal giudice di sorveglianza dott. Letizia, per sentirsi dire da lui — questa è la prassi — quali sono le norme che dovranno regolare la sua nuova vita, sia pure limitatamente ai trenta giorni dalla licenza-prova — potrà affrontare con la massima tranquillità gli sguardi poco meno che discreti dei suoi concittadini, assolutamente indifferenti al suo dramma, al suo tormento.

«D'altra parte — spiegava un signore anziano, che della città e dei suoi abitanti conosce tutti i segreti — Pia Caroselli è diventata per noi una estranea. Non si sta lontani tanti anni dalla casa paterna, senza subirne le conseguenze. Per ricordare Pia camminare lungo le nostre strade bisogna tornare al 1943. Ne è passata dell'acqua, da allora, sotto i ponti, i vecchi hanno finito per cacciarla dai loro ricordi, i giovani non la conoscono se non per averne letto sui giornali».

Ed è questo il desiderio più angoscioso di Pia Bellentani: essere dimenticata da tutti e potere ricominciare in se stessa quella tranquillità che ha perduto da tempo. Ieri aveva pensato di recarsi nella vicina chiesetta di Sant'Antonio, per ringraziare pubblicamente il Signore di averla fatta la grazia di una libertà sulla quale non faceva più affidamento.

Ma all'ultimo momento le è mancata la forza di affrontare il peso dell'opinione pubblica, e ha preferito rimanersene dietro le persiane, per ritrovarsi lentamente nella sua casa, con i luoghi e le immagini che le furono compagni nell'infanzia e nella giovinezza. Quando poi si accorse che il suo arrivo non aveva destato alcuna emozione nei suoi concittadini, prese una decisione immediata: recarsi al cimitero per deporre dei fiori sulla tomba del padre. E così fece al calare del sole. Pochissimi quelli che la videro.

Suo fratello sabato sera le aveva fatto trovare una sorpresa in casa: la stanza nella quale avrebbe dovuto passare queste notti era la stessa che aveva nel luglio di sedici anni or sono, quando si mosse da Sulmona verso Milano, incontro a un matrimonio che doveva significare il fallimento di tutta la sua vita; i medesimi oggetti, i medesimi mobili, la medesima atmosfera.

Ma l'altra sera Pia non ebbe la possibilità di gustare il sapore di tanti ricordi. Troppo violente erano state le emozioni della giornata. Insieme tutto il collasso che l'aveva tenuta per alcuni attimi quasi senza vita, quando il direttore del manicomio di Aversa le annunciò che da quel momento poteva considerarsi libera, sia pure per soli trenta giorni; poi il dovere affrontare l'aggressione dei fotografi, che l'attendevano al di là del portone dell'istituto; infine il viaggio tra le montagne abruzzesi, fino a Sulmona: un viaggio lungo, faticoso, reso più pesante dal buio della notte. E poi ancora, l'estremo tentativo di sfuggire alla seconda «aggressione» dei fotografi, quelli che l'attendevano a Sulmona: un tentativo perfettamente riuscito in un primo momento, nel modo più banale e più ingenuo.

L'assedio al palazzo Caroselli era cominciato di buon'ora. A presidiarlo era rimasto solo l'ing. Ferdinando, col compito di tener lontani gli «aggressori». Ad un certo momento squillò il telefono. Era l'avvocato Giulio, l'altro fratello, che chiamava da Pettorano, un paesino lontano da Sulmona [illegible] e no otto chilometri. Aveva pregato il maresciallo dei carabinieri di consentirgli la comunicazione: «Siamo arrivati. Come va la situazione?». «Pessima — rispose l'ingegnere —. Tu, comunque, vieni lentamente verso casa e cerca di nasconderti in una strada dalla quale puoi vedere il portone senza essere veduto. Io cercherò di portarmi dietro tutti i fotografi: andrò a Rocca Pia e dirò loro che vi siete fermati lì».

E così fece: mentre la macchina dell'ingegnere partiva, seguita a grande velocità da quella dei fotografi, Pia Caroselli s'infilava rapida nel portone di casa sua. Doveva rimanervi un paio d'ore, dopo, quando i suoi fratelli trovarono il modo di convincerla che era necessario ripartire di nuovo, come era già accaduto ad Aversa nel pomeriggio, di fronte alla immensa sua beffa.

E così, ciò [illegible] passato una notte, verso l'una, lungo la strada che conduce al cimitero di Sulmona avrebbe assistito alla scena, macabra e grottesca allo stesso tempo, di una donna aggredita da venti, cento lampi di magnesio, incapace di difendersi, distrutta, vuota di energia.

Quando tornò in casa, Pia si gettò sul suo letto e pianse per un'ora.

E le figlie, Stefania e Flavia? Andrà a prelevarle tra giorni uno dei due zii. Si è voluto evitare che nel medesimo giorno Pia aggiungesse alle tante un'altra emozione e che le due ragazze, tenute, finora, con incredibile abilità, all'oscuro della triste avventura di cui è stata protagonista la madre, le fosse lasciato credere [illegible] che il manicomio di Aversa fosse una normale Casa di cura), scoprissero improvvisamente una troppo dolorosa verità.

Tra qualche giorno, dunque, Flavia e Stefania saranno accolte in una casa di Rocca Pia, dove la contessa trascorrerà la sua licenza, e potranno così riabbracciare la madre.

Guido Guidi

La casa di Rocca Pia a 70 km. da Sulmona, nella quale Pia Bellentani trascorrerà una parte della licenza. (Tel.)

E' ARRIVATO IL CALDO

35 gradi a Firenze

Dopo il primato torrefattivo si sono registrati ieri 34° all'ombra a Trento e 33° a Roma - Quattrocentomila persone hanno lasciato la Capitale in una giornata

Roma, lunedì mattina.

Quella di ieri è stata la giornata più calda di questa nostra estate.

Le notizie che sono giunte da ogni parte d'Italia all'ufficio [illegible] dell'Aeronautica non sono [illegible] dimostrazione. Firenze ha avuto la massima temperatura con i suoi 34,3, mentre a Trento e a Roma il termometro è salito rispettivamente a 34 e 33 gradi. Ma non c'è da meravigliarsi eccessivamente: siamo in piena estate. Le condizioni bariche sono infatti [illegible] estive: essendo l'Europa meridionale investita da alte pressioni.

Secondo i tecnici del Ministero dell'Aeronautica un afflusso mare e proprio di aria tropicale però non c'è, tanto che sull'Europa centro occidentale (Inghilterra, Francia e Germania) il tempo va guastandosi per l'arrivo di perturbazioni atlantiche. Può darsi che tali perturbazioni possano interessare fra qualche giorno anche la zona delle Alpi, ma non lo si può ancora affermare con certezza.

Per quanto riguarda Roma in particolare, il caldo opprimente ha spinto i cittadini a cercare refrigerio nelle varie località del Lazio, al mare e sui colli. Come sempre, mete preferite dei romani sono state: Ostia, ove fin dalle 9 del mattino i numerosissimi stabilimenti balneari sono stati costretti ad affiggere il cartello «del tutto esaurito», Fregene, Santa Marinella, Anzio e Monte Circeo. Molti hanno preferito invece portarsi al Castelli Romani: sul lago di Castelgandolfo, come sui boschi di Rocca di Papa.

Si calcola che oltre 400 mila persone siano state le protagoniste di questo grande esodo paragonabile quasi a quello di Ferragosto.

Il servizio meteorologico del Ministero della Difesa (Aeronautica) comunica le seguenti previsioni del tempo sull'Italia, valevoli per 24 ore:

Continua sull'Italia e nel bacino del Mediterraneo il regime di alte pressioni livellate. Su tutte le regioni si avrà cielo in prevalenza sereno con aumento della nuvolosità sui rilievi nelle ore pomeridiane. Temperatura stazionaria. Mari calmi o poco mossi.

Temperature minime e massime di ieri: *Bolzano 18,4 31,7; Trento 17,8 34; Torino 19,4 30; Milano 21,4 31; Venezia 20 29,3; Trieste 21,8 29,8; Genova 21,6 28,4; Bologna 21 31; Pisa 18 31,3; Firenze 17,1 34,3; Perugia 20,2 30,4; Ancona 21,2 28,6; Pescara 18,8 28,5; L'Aquila 14,8 31; Roma 19,7 33; Napoli 21,9 30,5; Campobasso 13,8 26,5; Bari 20,8 28,8; Potenza 17,2 28,5; Reggio C. 22 30,3; Palermo 21 29,5; Messina 22,2 30,3; Catania 18,8 29,3; Sassari 16,9 29,3; Cagliari 17,8 32.*

La temperatura si è notevolmente alzata nelle ultime 48 ore e l'esodo verso i monti e il mare è in pieno corso. Il record del caldo, ieri, fu raggiunto ad Asti.

Ferito e catturato dai ribelli

Imboscata in Malesia a un ex-deputato laburista

SINGAPORE, lunedì mattina.

L'ex-deputato laburista Christopher Shawcross, [illegible] sir Hartley Shawcross, ex-Procuratore Generale della Gran Bretagna, è rimasto ferito, e per brave tempo prigioniero, dopo un'imboscata tesa da guerriglieri malesi, nella parte meridionale dello Stato di Johore. Due funzionari del Ministero delle Colonie, che lo accompagnavano sono rimasti uccisi, altri feriti.

L'ex-deputato, che esercita funzioni di magistrato, era stato incaricato di svolgere a Singapore un'inchiesta sulla circostanze nelle quali precipitò, nel marzo scorso, un «Constellation», Caduto in agguato all'imboscata è stato poi rilasciato dagli aggressori.

Villeggiante folgorata mentre accende una lampada

Bergamo, lunedì mattina.

Ieri sera, a Dorga di Castione della Presolana, in villeggiante Renza Barzutti, di anni 18, da Vito Darzio, ospita della pensione Villa Sadramentino, mentre accendeva una lampadina elettrica cadeva a terra fulminata. La lampadina era di quelle che hanno l'interruttore presso la presa; la Barzutti poneva una mano sull'interruttore e l'altra sui portalampadina; malauguratamente ella aveva i piedi sul pavimento bagnato il che fu certo la causa del luttuoso incidente.

Epidemia di morbillo in una colonia montana

Genova, lunedì mattina.

La colonia [illegible] genovese di Montemaggio, sita sopra Busalla, è stata colpita da una epidemia di morbillo fortunatamente a carattere benigno. Sabato scorso cinque bambini hanno dovuto essere ricoverati all'ospedale pediatrico Gaslini, a Quarto dei Mille; ieri ne sono stati ricoverati otto. Si prevede che altri dovranno essere ricoverati nei prossimi giorni. È probabile perciò che la colonia venga fatta sfollare e chiudere.

Piccina ad Alessandria morta per poliomielite

Alessandria, lunedì mattina.

È deceduta all'ospedaletto infantile di Alessandria, per paralisi infantile, la bambina Rosanna Lovatti, di undici mesi. L'ufficio d'igiene di Alessandria ha disposto l'isolamento dei genitori della piccina e un'accurata disinfezione della loro abitazione, situata in riona Cristo.

Un sarto suicida

Salerno, lunedì mattina.

Per cause sconosciute, si è suicidato il sarto Giuseppe Chiotti di 60 anni di Vernazzano. Il cadavere del poveretto è stato rinvenuto galleggiante sulle acque presso le griglie della centrale idroelettrica di Pilone Rocche.

Misteriosa scomparsa di un uomo a Tor Vajanica

Roma, lunedì mattina.

«Tor Vajanica ritorna agli onori della cronaca per un singolare fatto: un uomo vestito da antico greco è scomparso in quella località. Si tratta di tale Giovanni Longo, comparsa cinematografica, sciamannato durante una sosta della lavorazione di un film che rievoca l'assedio di Troja. A Cinecittà il Longo ha lasciato i suoi abiti e una bicicletta. La polizia sta ricercando lo scomparso.

GIULIO DE BENEDETTI
DIRETTORE RESPONSABILE

OGGI E DOMANI ALLA RADIO

LUNEDI' 26 LUGLIO

PROGRAMMA NAZIONALE (Torino I, m. 467,1). — Ore 7: Giornale - Domani sport - Musica del mattino - 8:01 Giornale - Orchestra napoletana diretta da Luigi Vinci - 11: Tanti Auti, settimanale di attualità de «La Radio per le Scuole» - 11,30: Musica sinfonica - 12,15: Orchestra diretta da Angelini - 13: Giornale - 13,15: Album musicale - 14: Giornale - Borsa di Milano - 14,15: Note sulle arti figurative e cronache musicali - Tra le ore 16,25 e le ore 17,30 notizie sull'arrivo della tappa Lyon-Grenoble del XVI Tour de France - 16,30: Le opinioni degli altri - 16,45: Lezione di lingua spagnola - 17: Orchestra diretta da Armando Fragna - 17,30: La voce di Londra e Corrispondente di guerra».

Ore 18: Concerto del soprano Gilla Rech. Pergolesi: 1) «Stizzoso, mio stizzoso»; 2) «Se tu m'ami»; Mozart: «Aria della Regina della notte», da «Flauto magico»; Grieg: a) «Primavera», b) «Le cygne», c) «Je l'aime», d) «Danse les bois»; Strauss: «Frescolitche visioni»; Rossenek: «Elegie»; 18,30: Università Internazionale Guglielmo Marconi: Antonio Pignedoli: «La moderna concezione dell'energia»; 18,45: Gaetano Gimelli e il suo complesso; 19,15: Indicazioni, comunicazioni, programmi e cronache di Ferdinando del Fenizio - 19,30: L'appendice, settimanale di letteratura ed arte; direttore G. B. Angioletti - 20: Orchestra diretta da Ernesto Nicelli - 20,30: Giornale - Radiosport.

Ore 21: **Concerto di musica operistica**, diretto da Riccardo Santarelli con la partecipazione del soprano Nicoletta Panni e del tenore Alfredo Verrecchi. Rossini: «L'Italiana in Algeri», sinfonia; Wagner: «Lohengrin», "Nois, ne' miei primi anni"; Massenet: «Werther», "Ah, non mi ridestar"; Puccini: «Tosca», "Recondita armonia"; Verdi: «La traviata», preludio atto IV; Puccini: «Turandot», "Tu che di gel sei cinta"; Giordano: «Fedora», "Amor ti vieta"; Debussy: «Il fanciul prodigo», aria di Lia; Puccini: «La fanciulla del West», "Ch'ella mi creda"; Verdi: «La forza del destino», sinfonia. Orchestra di Torino della Radiotelevisione Italiana - 22: Paolo Lima - 22,15: Mal Jazz - 22,30: Conversazione - 22,45: Orchestra diretta da Carlo Savina, cantano Gianni Ravera, Bruno Rosettani, Almarella e Nella Colombo - 23,15: Giornale - Musica da ballo - 24: Ultime notizie.

SECONDO PROGRAMMA (Torino II, m. 367,3. Torino m. I. II, Alessandria II, m. 440,1). — Ore 9: Il giorno e il tempo - Nuova orchestra della cameron diretta da Angelini - 10-11: La voce di Giuseppe Di Stefano - Canzoni e ritmi - 13: Gigi Cioni e la sua orchestra - 13,30: Giornale - I successi di Teddy Reno - 14: Strumenti in libertà - 14,30: Rassegna di musiche e di interpreti - 15: Giornale - Le canzoni di Francesco Albanese - 15,30: Orchestra diretta da Lelio Luttazzi - 15: «Terza pagina e»: Il taccuino; Concerto in miniatura; soprano Marina De Gabarain, pianista Giorgio Favaretto - 16,30: Programma per i ragazzi: Piccioli e Gabbiolini, romanzo di G. Z. Niccolò; quarto e ultimo episodio - 17: Ribalenire n. 4 - 18: Giornale - Ordine d'arrivo della tappa Lyon-Grenoble - Ballate con noi - 19: Fred Buscaglione e il suo complesso - 19,30: Orchestra diretta da Francesco Ferrari - 20: Radiosera - 20,30: Tre chitarre e una ragazza; Roberto Murolo, Domenico Modugno, Armando Romeo e los Setticlavi.

Ore 21: «La donna [illegible]», tre atti di Rodolfo Lopez; compagnia di prosa di Milano con Valeria Valeri ed Ernesto Calindri; Regia di Bruno Ferrieri - Al termine: Ultime notizie - 22,40: Contrabbando - 23-24,30: Sipario - A lunedì sera.

TERZO PROGRAMMA (Torino III, m. 317,5. Torino m. I. II, Alessandria II, m. 440,1). — Ore 19: Musiche di Saint-Saens e Debussy - 19,40: La Rassegna: «Musica», a cura di Mario Labroca - 20: L'indicatore economico - 20,15: Concerto: A. Pitz, «Rielenta per violino e due cembali»; «Note di Natale» - XI: Il Giornale del Terzo - 21,30: Ritratto di Gottfried Keller, a cura di Nello Ballo, con lettura dal «Il cavallo del mio diritto» e «I tre scritti» - 22: Il concerto: Concerto in miniatura: soprano Marina De Gabarain, pianista Giorgio Favaretto - 22,30: Programma per i ragazzi: Piccioli e Gabbiolini, romanzo di G. Z. Niccolò; quarto e ultimo episodio - 23: Ribalenire n. 4 - 23,15: Giornale - Ordine d'arrivo della tappa Lyon-Grenoble - Ballate con noi - 23,45: Fred Buscaglione e il suo complesso - 24: Radiosera - 24,30: Tre chitarre e una ragazza; Roberto Murolo, Domenico Modugno, Armando Romeo e los Setticlavi.

RADIO TRIESTE A (m. 306). — Ore 19,30: «Il paese incantato», opera di C. M. Von Weber.

RADIO TRIESTE B (m. 232,4). — Ore 20: Concerto sinfonico.

RADIO MONTECENERI (m. 458,8). — Ore 20,15: «Rapsore», dramma in tre atti di Guido Fabbri.

TELEVISIONE. — Ore 17,30: Programma per i bambini: «Le vacanze di Arlecchino», di Carlo Tritarelli; «Non interrompetemi», rubrica a cottedo con Giovanni Mosca - 20,45: Telegiorn. - 21: Mio padre il signor preside; ventinovesimo episodio; «I bambini ne sanno di più», quiz di Frank Skinner - 21,30: Tre sfida: Partito - 22,30: La magia, conversazione scientifica a cura di Dino Ortolina - 23: Replica Telegiorn.

MARTEDI' 27 LUGLIO

(Principali trasmissioni)

PROGRAMMA NAZIONALE. — Ore 13: La giornata di una città mediterranea - 13,15: Orchestra Lattanzi - 17: F. Busoni-Gioco e il suo complesso - 18: Orchestra Conte - 18,45: Passeggio musicale - 20: Orchestra Fiorini - 21: «L'Antenato», tre atti di Carlo Veneziani - 22,15: Orchestra Kratzmann - 23,20: Musica da ballo.

SECONDO PROGRAMMA. — Ore 9: Il giorno e il tempo - Orchestra Fragna - 10-11: Violinista Nino Franceschi - Canzoni - 13: Angelini e coro strumenti - 13,30: Complesso Allegretti - 13,45: Trio Cicognani - 14: «Terra magica» - 17: Concerto di musica operistica diretto da Riccardo Santarelli - 18: Ballate con noi - 20,30: «I medici in maschera» - 21,30: Beethoven - «Quarta sinfonia», diretta da H. Von Karajan - 22,30: Capriccio musicale - 23: Orchestra Conte.

TERZO PROGRAMMA. — Ore 18: Letteratura inglese - 18,15: Concerto - 19,30: Musiche di Claude Debussy - 20,15: I «Poemi orientali», di G. Pascoli - 21: J. S. Bach: Concerto in re minore per quattro pianoforti ed archi.

TELEVISIONE. — Ore 17,30: Per i ragazzi, «Le avventure di Gene Autry» e «Le sorgi di Ollio» con Ollio e Crack - 21: «Ave Maria», film; regia di J. Bloom. Protagonista Benjamino Gigli.

Tragica sciagura ha troncato la giovane esistenza del

Rag. Flavio Lasetta

di anni 33

Angosciati da tanta sventura danno il doloroso annuncio: la moglie Marinella, Papà e Mamma, suocero, cognate, cognati, nipoti e parenti tutti. I funerali avranno luogo oggi 26 luglio, alle ore 10,30, partendo dall'abitazione via C. Lombroso 20. La presente serva di partecipazione e ringraziamento.

Presidano parte al dolore gli amici Bozzo, Piera, Vivalda, Bogerdo, Girano, Degerardi, Barbierato e Colombatto.

I superiori e colleghi d'ufficio si associano al grande dolore della famiglia per l'immatura perdita del tanto caro Rag. FLAVIO LASETTO.

Cristianamente si è spento

Dav. Giovanni Arduino

Ex Direttore
della Imposta di Consumo
della Città di Torino

Ne danno il doloroso annuncio i figli Lina con il marito Luigi Miglio e figlio Giovannino, Rita con il marito Francesco Corrasco, Emilia con la moglie Piera Gatti; le sorelle Caterina ved. Bertasso, Maria con il marito Giovanni Beppe e famiglia; i cognati, nipoti e parenti tutti. I funerali avranno luogo oggi lunedì, alle ore 14,30, partendo da corso Lecce 7, di cui pure alle visite e al ringraziamento anticipatamente le gentili persone che vorranno prendere parte al loro dolore.

Si associa all'affetto dei suoi cari

Rosa Pasquale n. Ferrara

di anni 80

Ne danno il doloroso annuncio il marito Giuseppe; i figli Pasquina, Antonietta, Giovanni, Pietro e Marcella con le rispettive famiglie; nipoti e parenti tutti. I funerali avranno luogo oggi 26 luglio, alle ore 16, partendo da via Aglié 8. La presente serve di partecipazione e ringraziamento.

Si associa all'affetto dei suoi cari il Comm.

Emilio Barberis

Rappresentante Calzature

Ne danno il doloroso annuncio l'affezionata Antonietta, cugini e parenti tutti. I funerali avranno luogo oggi 26 corr. alle ore 15, partendo dall'Ospedale Mauriziano (via Santena 5). La presente serve di partecipazione e ringraziamento.

Col conforto della Fede cristiana, serenamente come visse, è mancata all'affetto dei suoi cari, alla vigilia dell'83° compleanno, l'anima buona della signora

Silva Laura ved. Barberis

Dolorosamente l'annunciano il figlio Luciano con la moglie Stefania Dagasso e figlia Cornelia; la nuora Vocal Fassoni ved. dott. Nardo Barberis col bimbi Marcella e Nardino; le cognate Rosina Barberis e Margherita Bordone e figlie; nipoti, cugini e parenti tutti; l'affezionata consigliera Maria Enrica ved. avv. Borgio e la fedele Lucia Cucciati che tanto amorevolmente si prodigarono. I funerali avranno luogo in Agliè martedì 27 corr., alle ore 9,30. Un commosso ringraziamento alle Reverende Suore dell'Ospedale e dell'Asilo ed al reverendo Arciprete cav. don Feliciano Notario per l'affettuosa diuturna assistenza spirituale.

Agliè, 25 luglio 1954.

Dopo lunghe sofferenze è deceduta in Montanaro

Virginia Seglio
vedova Dottor Clara

di anni 87

Angosciati ne danno il doloroso annuncio: i figli Mons. Dottor Federico con la consorte Dottoressa Lucia Pierle e figli Dottor Carlo e tenente di vascello Giovanni e consorte, Genoveffa col figlio Alessandro, Camillo, i nipoti rag. Raffaele e Virginia colle rispettive famiglie. I parenti tutti. I funerali avranno luogo in Montanaro, lunedì 26 luglio, alle ore 18.

Montanaro, 25 luglio 1954.

Nella veneranda età di anni 90, munita dei Conforti religiosi e della Benedizione del S. Padre, è mancata all'affetto dei suoi cari

Anna Lusso ved. Allione

Ne piangono la figlia Teresa ved. Musso e famiglia; il figlio Giuseppe con la moglie Emma Terriani e famiglia; i nipoti Giuseppe e Luigi Allione e famiglie e parenti tutti. I funerali avranno luogo martedì 27 c. m., alle ore 9, partendo da via Marco Polo 7. Non fiori ma opere di bene. La presente serve di partecipazione e ringraziamento.

Dopo aver dedicato tutta la bontà e la gentilezza del suo animo ai suoi cari, ora vanno è spirata

Serafina Ponte ved. Rosso

Maria e Gina piangono desolate la loro dolce e adorata Mammina. I funerali oggi 26 corr., alle ore 16, partendo da via Marco Polo 22. Si prega di non inviare fiori.

TORINO - A. VIII - N. 175
Via Roma - Gall. de *La Stampa*
Telefoni: dal 40-943 al 40-948

STAMPA SERA

LUNEDI' - MARTEDI'
26-27 Luglio 1954
L. 25 (sped. in abb. postale)

Momenti d'angoscia di Pia Bellentani nel primo giorno di libertà

Uscita dal manicomio giudiziario di Aversa la contessa Pia Bellentani (qui fotografata col fratello) ha vissuto molte emozioni nel primo dei suoi trenta giorni di libertà. La contessa è ora a Sulmona. (Telefoto)

Il volto tormentato di Pia Bellentani che in auto ritorna verso la casa paterna. (Telefoto)

Cercano in mare refrigerio al caldo

Gli attori Antonella Lualdi e Franco Interlenghi colti dall'obiettivo sulla spiaggia di Fregene.

La mortale caduta di Galbiati

Il motociclista Galbiati, caduto sabato scorso durante le prove dell'Aosta-Gran San Bernardo, è morto ieri mattina nell'ospedale dove era stato ricoverato. Ecco il corridore mentre riceve le prime cure. (Foto Moisio)

Castellotti a 88 all'ora sul San Bernardo

Nell'Aosta-Gran San Bernardo il giovane pilota Castellotti su Lancia si è affermato ieri e ha battuto il record della corsa alla media di oltre 88 chilometri all'ora. Il primato precedente era detenuto dallo svizzero Daetwyler che lo aveva conquistato nel 1953. (Moisio)

Calcio nel fango in Inghilterra

L'incontro di calcio nel fango che i pescatori inglesi di Leigh on Sea disputano ogni anno, nel quadro delle manifestazioni per raccogliere fondi a favore dei giovani esploratori del mare, risale al 1878. Il gioco è completamente libero. Le mischie sono frequenti e il più difficile è trovare il pallone nel fango. Ma la partita non giunge mai alla fine perchè a un certo punto i giocatori gettano l'arbitro in mare. (Telefoto)

ULTIMA CON LE BORSE — NUOVA — ULTIMA CON LE BORSE

TORINO
Anno VIII - N. 175
Via Roma - Gall. de *La Stampa*
Telefoni: dal 40-243 al 40-248

STAMPA SERA

LUNEDÌ 2 MAGGIO

INSERZIONI: S.P.I., via S. Tecla 7, tel. 40-000, 40-800, 40-801. - Prezzi per mm. di alt. in una col.: Annunci commerc. L. 180 - Annunci finanz. e legali L. 200 - Necrol. L. 180 (partecipaz. L. 600 la linea) - Echi cron. L. 350 la linea - Echi spett. L. 400 la linea - Pubbl. econ.: ved. rubriche - Ediz. lunedì: aumento 50% Pagamento anticipato. - Il giornale si riserva il diritto di rifiutare qualsiasi inserzione. — ABBONAMENTI (conto corrente postale n. 2/1360): Italia anno L. 5200, semestre L. 2650, trimestre L. 1700 - Estero: anno L. 8100, semestre L. 4300, trimestre L. 2250. — Copia arretrata: prezzo doppio.

Consultazioni in corso fra Stati Uniti, Gran Bretagna e Francia

Gli occidentali rispondono alla proposta sovietica

Il testo viene concordato attraverso le rappresentanze diplomatiche dei rispettivi paesi Foster Dulles a colloquio con gli ambasciatori inglese e francese - Sembra improbabile che i tre governi accettino l'invito dei russi per una conferenza sui problemi europei

Dal nostro corrispondente

LONDRA, lunedì sera.

Gli Stati Uniti iniziano oggi le consultazioni con la Gran Bretagna e la Francia in merito alla risposta ufficiale all'offerta sovietica di entrare a far parte di un sistema difensivo europeo.

Da fonte assai vicina al Dipartimento di Stato viene comunicato inoltre da Washington che tali consultazioni avverranno attraverso le normali vie diplomatiche, ossia mediante le Ambasciate dei rispettivi Paesi. Già nel tardo pomeriggio di oggi è infatti previsto un primo incontro tra Foster Dulles e gli ambasciatori di Francia e di Gran Bretagna.

A Washington non si ritiene che i tre Paesi alleati siano disposti ad accettare l'invito sovietico per la convocazione a breve scadenza di una conferenza sui problemi europei.

Un portavoce dell'ambasciata americana a Londra ha dichiarato che, per quanto non si sia avuto finora tempo sufficiente per esaminare la nota sovietica, negli ambienti ufficiali si teme che il documento pubblicato a Mosca sia in gran parte una ripetizione dell'analogo invito rivolto dal Cremlino il 31 marzo scorso. Allora, viene ricordato, gli alleati furono del parere che «non era necessario sottolineare il carattere completamente irreale» della richiesta sovietica. Attualmente sembra che essi siano ancora d'accordo sul fatto che la mossa sovietica avrebbe principalmente lo scopo di ritardare la ratifica della C.E.D. da parte della Francia.

Queste sono le prime impressioni giunte a Londra sull'atteggiamento americano. Ma quali saranno le reazioni britanniche alla nota sovietica? Rispondere a questa domanda citando le dichiarazioni ufficiali di un portavoce del Foreign Office è impossibile: il ministero britannico degli Esteri si è infatti limitato ieri a dire: «Stiamo studiando il documento e stiamo consultando i nostri alleati». Occorre quindi rivolgersi, per sapere quello che potrebbe essere il giudizio del governo di Londra sull'iniziativa russa, alle prime pagine dei giornali, ove le proposte sovietiche vengono descritte, analizzate e commentate in lunghi articoli.

In tutti gli editoriali due punti sono posti in particolare rilievo: 1) la nota di Mosca, con la sua proposta per un convegno che studi un piano di sicurezza collettiva europea, non ha provocato a Londra alcuna stupore. L'iniziativa era stata prevista ed era attesa ormai da quattro giorni. 2) E' assai improbabile che il Governo inglese si dichiari disposto a prendere parte al convegno proposto dai sovietici.

Le congetture giornalistiche e le prime indiscrezioni non debbono però trarre in inganno: se è lecito dire che è «improbabile» un sì di Londra alla proposta russa, non si può ancora dire, oggi come oggi, che la Gran Bretagna respingerà sicuramente l'invito di Mosca. Non bisogna infatti dimenticare due importanti fatti:

1) La convinzione di Sir Winston Churchill che sommergi e colloqui con russi e cinesi non possono che portare vantaggi: questa convinzione è espressa in tutti i suoi discorsi con il motto «bisogna sempre negoziare». E' probabile quindi che le teorie giornalistiche riflettano l'opinione degli alti funzionari del Foreign Office — notoriamente scettici sulle possibilità di successi di colloqui con i russi.

2) La promessa del governo britannico di «partecipare prontamente a colloqui a qualsiasi livello, in qualsiasi luogo, su qualsiasi soggetto». Questa promessa è stata fatta più volte, ai Comuni, da Churchill e da Eden e costituisce — nelle parole dello stesso Ministro degli Esteri — il pilastro su cui poggia tutta la politica estera britannica.

Non è ancora possibile sapere per ora se i governi alleati progettano di pubblicare una risposta comune oppure inviare note identiche a Mosca. Gli osservatori sottolineano che, dal momento che l'Unione Sovietica ha consegnato note separate riservando a quella destinata agli Stati Uniti un carattere più aggressivo che alle altre due, resta la possibilità che gli alleati rispondano con note separate.

Le proposte sovietiche sono già state esaminate stamane dal Gabinetto britannico. E' improbabile che il ministro Eden prenda posizione in merito, fino a quando il governo britannico non avrà terminato le consultazioni in corso con gli Stati Uniti e la Francia.

Mario Ciriello

Incontro di Mendès-France con l'ambasciatore U.S.A.

Parigi, lunedì sera.

L'ambasciatore americano C. Douglas Dillon si reca oggi nel pomeriggio a conferire col Premier francese Pierre Mendès-France nella sua residenza di Marly. Nel darne l'annuncio, fonti bene informate hanno precisato che l'argomento del colloquio sarà indubbiamente la nota sovietica di sabato scorso. Dillon esporrà a Mendès-France il punto di vista ufficiale degli Stati Uniti sulla questione.

I funzionari del Quai d'Orsay si sono finora rifiutati di esprimere commenti sulla proposta sovietica: si crede che il colloquio odierno fra il Premier e l'ambasciatore americano possa portare ad una presa di posizione della Francia sulla proposta sovietica entro la fine della giornata.

La nota del governo sovietico non ha suscitato gli ambienti politici parigini. L'eventualità venga esaminata infatti fra Mendès-France e Molotov a Ginevra e l'editoriale della «Pravda» in data 25 luglio, oltre a una dichiarazione del governo di Mosca, relativa al buon esito della conferenza di Ginevra, facevano prevedere una simile iniziativa.

Si afferma a Parigi che la proposta sovietica e le considerazioni che l'accompagnano non contengono nulla di sostanzialmente nuovo, circa la posizione ben nota di Mosca, ma non si dimentica che i negoziati di Ginevra hanno modificato il clima politico.

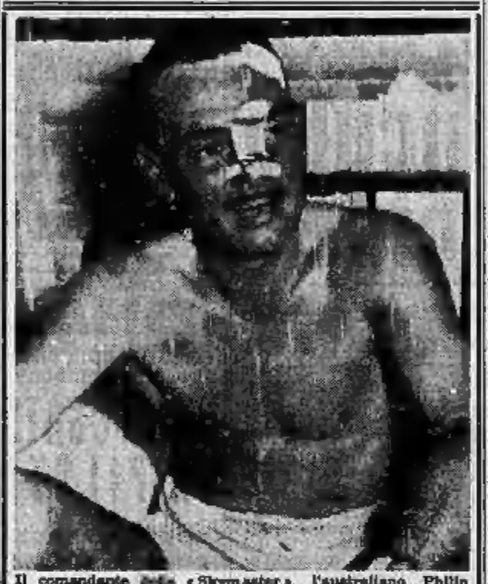

Il comandante della «Skymaster», l'australiano Philip Bloom, ricoverato all'ospedale di Hong Kong. (Telefoto)

Una nota di Pechino sull'incidente dello «Skymaster»

L'aereo fu abbattuto da due caccia cinesi

Il governo comunista riconosce le sue responsabilità, ma afferma che si è trattato di un errore - L'apparecchio britannico sarebbe stato scambiato per nazionalista - Il salvataggio dei superstiti nel racconto del comandante Bloom

Tokio, lunedì sera.

La Cina comunista ha ammesso che sono stati i suoi caccia ad abbattere lo «Skymaster» britannico presso Hainan venerdì scorso, ma sostiene che esso è stato scambiato per un aereo nazionalista.

Radio Pechino ha annullato una trasmissione in programma sulla conferenza di Ginevra per trasmettere, nella sua emissione in lingua inglese, il testo di una nota consegnata dal governo cinese di Pechino all'incaricato d'affari britannico Humphrey Trevelyan. La nota afferma che si è trattato di «un infelice episodio del tutto accidentale, e che il governo comunista cinese ha preso le misure appropriate in proposito». Esprime le condoglianze del governo per le famiglie delle vittime e promette la considerazione di opportuna indennizzo.

«Secondo il rapporto ricevuto dalle nostre autorità militari di Hainan il mattino del 25 luglio — dice la nota — aerei della Repubblica popolare cinese, in missione di pattuglia sul porto di Yulin ed Hainan, incontrarono un apparecchio di Ciang Kai Scek in quella zona e ne seguì uno scontro. Rimasto il rapporto, il governo della Repubblica popolare cinese esprime il suo rincrescimento per l'incidente, ed ha preso le misure appropriate in proposito. Esprime la sua solidarietà, il suo interessamento e i sensi del suo dolore per i morti e i feriti e per le loro famiglie. E' disposto a prendere in considerazione il pagamento di un adeguato indennizzo per la perdita di vite umane e i danni materiali».

Le vittime del disastro dello «Skymaster» sono salite intanto a dieci, poichè una donna è deceduta a bordo dell'idrovolante che aveva raccolto i superstiti. Un comunicato delle autorità britanniche ha precisato ieri sera che deve considerarsi perduta ogni speranza di ritrovare le nove persone che risultano mancanti.

Le circostanze dell'attacco si sono appresi ieri sera importanti particolari forniti dal capitano Bloom, comandante dello «Skymaster», che interrogato nell'ospedale dove si trova ricoverato ha fatto il seguente racconto:

«Stavo per modificare la rotta di circa 45° quando i due caccia aprirono il fuoco senza alcun preavviso. Fui colto dall'attacco quando mi avvidi che il motore numero uno era stato colpito.

Il mio secondo mi riferì che anche il motore numero quattro era stato colpito e con esso un serbatoio di scorta di carburante ora in fiamme. Decisi allora di procedere a sigare in modo da offrire il minimo bersaglio alle raffiche degli attaccanti, e al tempo stesso puntai verso la superficie del mare perdendo lentamente quota.

«Quando fummo al livello dell'acqua l'aereo cozzò contro un'onda e subito dopo contro un'altra. L'urto violento mandò in pezzi il fuselliera che incominciò a riempirsi subito di acqua, anche la coda si staccò galleggiando per qualche attimo.

«Dopo circa un'ora di sosta riuscii ad afferrare una grossa scatola che galleggiava. In essa si trovava un battello di gomma di salvataggio. Impiegai almeno venti minuti per gonfiarlo. Con questa imbarcazione riuscii a trarre in salvo almeno quattro superstiti. Il mare era costellato per 150 metri attorno a me di rottami galleggianti, cassette, bagagli, zaini postali, serbatoi d'ossigeno. Il rottame più grande dell'aereo era affondato in due o tre minuti. Finalmente — ha concluso il comandante — alcuni aerei britannici apparvero. Poco dopo giunsero due cacciabombardieri americani ed uno di essi ci prese a rimorchio. La nostra avventura era finita».

Alla fine del mese inizia il pagamento dei danni di guerra

ROMA, lunedì sera.

Il sottosegretario al Tesoro on. Maxia ha dichiarato stamane che «alla fine del mese di luglio potranno avere inizio i pagamenti definitivi per i danni di guerra ai beni mobili di uso domestico in base alla nuova legge».

Un improvviso breve nubifragio si è scatenato sulla città e la campagna di Filadelfia. Questo albero sradicato dal vento si è abbattuto su un'automobile che sostava in un parco, schiacciandola. Il proprietario, che si fidava della propria prudenza, non aveva assicurato la macchina. (Telefoto)

Nubifragio fuori stagione a Filadelfia

Trovata viva la donna dichiarata morta a Genova

Isabella Brazza, il cui nome è segnato su una tomba nel cimitero ligure, vive a Roma in una misera casupola - Fu sposa felice e conobbe l'agiatezza, finchè il marito l'abbandonò fuggendo con la cognata - Costei un giorno morì e l'uomo della alla salma il nome di Isabella, sposando in seguito un'altra donna - La protagonista della vicenda narra la propria odissea

Roma, lunedì sera.

Il mistero di Isabella Brazza, la donna il cui nome è segnato su una tomba nel cimitero di San Rito di Struppa, a Genova, è stato risolto, ed è venuta contemporaneamente alla luce la triste odissea della donna che vive a Roma da ventiquattro anni e abita fattora in una povera casupola di Valle Aurelia, in via Cilino della Mura Vaticane 45. Si tratta dell'abitazione del signor Augusto Righi, un appartamento oltremodo squallido. La Brazza, che ha 51 anni, fa la domestica a mezzo servizio presso due famiglie di funzionari della Banca d'Italia.

Quando, dopo una giornata di ricerche, i giornalisti l'hanno finalmente rintracciata, la donna era sull'uscio a raltoppare indumenti. Ella si è dimostrata meravigliata ed anche preoccupata perchè, in mattinata, aveva avuto la visita di un appuntato dei carabinieri che le aveva recapitato un invito a presentarsi, per oggi, nella vicina caserma per «motivi di giustizia».

La Brazza non si è fatta molto pregare per narrare la sua singolare odissea.

«Ora sono povera, ma una volta — ha detto piangendo — ero una signora. Avevo una casa, una famiglia, dei figli, un marito». Poi, dopo essersi calmata, ha parlato minutamente della sua vita.

Isabella Brazza nacque a Castagnaro Marina con la sua famiglia quando contava, sul finire del 1910, il folgorante Antonio Chiaro. Fra i due nacque un idillio che si coronò il 13 novembre dell'anno successivo con il matrimonio. Nè lui nè lei avevano compiuto il diciottesimo anno di età; vissero felici nella cittadina calabrese finchè, nel settembre del 1915, decisero di trasferirsi a Roma dove un fratello del marito, Vincenzo Chiaro, viveva facendo il fattorino ciclista a Casa reale.

I due fratelli, a Roma, riuscirono a creare, in via Giovanni Savonarola, una fiorente azienda. Antonio Chiaro era stato esonerato dal servizio militare a prestava servizio sedentario. La donna, che intanto aveva dato alla luce due bambini, Grazia ed Elena, dimorava in un appartamento in via Mocenigo. Malgrado già fosse scoppiata la prima guerra mondiale, tutto lasciava ritenere che per i due si preparasse un avvenire sicuro e felice.

I guai cominciarono quando il 20 settembre del 1915 Teresa Brazza, sorella di Isabella, scacciata dal padre per essersi compromessa, si presentò in casa loro. «Non sapevo — ha detto Teresa — perchè fosse stata allontanata da mio padre e credetti che ella avesse dovuto venir via perchè non voleva sposare uno persona che mio padre avrebbe voluto imporle». Cinque anni dopo si scoprì la verità: il marito aveva rapporti con sua sorella e da questi rapporti era nata una bambina. Scoperta la tresca Teresa fu cacciata dalla sorella e si trasferì in un appartamento in via Fabio Massimo. Isabella Brazza perdonò il marito, ritenendo che ormai nulla più esistesse fra i due. Invece una lettera anonima la mise in guardia: Teresa viveva in via Fabio Massimo nell'appartamento che Antonio Chiaro aveva affittato per lei e tra i due continuava la tresca.

Seguirono due anni di vita impossibile. La pace familiare non esisteva più ed Isabella Brazza avrebbe anche abbandonato il marito se non avesse avuto ben cinque figli: oltre a Grazia ed Elena erano nati Giovanni, Mario ed Adriana.

Le sofferenze si accentuarono quando morirono, a breve distanza l'uno dall'altro, Giovanni e Mario. Poi, dopo un terribile inverno che costrinse la povera donna a letto, il marito decise di mandarla, nell'estate del 1922, a Fiumicino. Aveva affittato un appartamentino di tre stanze e Isabella si trasferì con i tre figli e la domestica. Il marito disse che aveva molto lavoro in falegnameria e che egli pertanto sarebbe rimasto a Roma.

Dopo tre mesi di silenzio da Roma la donna, preoccupata per non avere assunto notizie dal coniuge si presentò alla falegnameria dove il cognato le disse che Vincenzo la informò che il fratello era misteriosamente scomparso. La Brazza si recò allora in casa di Teresa, ma fu appreso che anche la donna si era allontanata da Roma da tre mesi. Antonio Chiaro era fuggito con la cognata. Non denunciò il fatto ai carabinieri perchè era certo che il marito, prima o poi, sarebbe tornato a casa. Invece non ne seppe più nulla.

Sola, con i figli senza risorse alcuna, la poverella si mise in cerca di lavoro. Non ne trovò e visse di elemosina.

«Facevamo a fame — ha detto Isabella Brazza in una crisi di pianto — ed i miei tre figli deperivano giorno per giorno, fino a quando anche loro tre sono morti».

Rimasta sola, si trasferì nella campagna di Valle Aurelia e strinse rapporti con un uomo dalle cui unione sono nati due bambini che portano soltanto il nome del padre.

Per sistemare questa situazione, e per l'amore che la donna nutre verso i due figli, nella speranza di poter sposare l'uomo che è oggi con lei ed era nuovamente messo alla ricerca del marito.

«Pensavo che fosse morto ed è stato per questo che ho scritto a molti Comuni, fra i quali quello di Genova. Ad una lettera è giunto in risposta un certificato di famiglia nel quale la risultava essere la madre di Vincenzino, Claudio ed Olga Maria Chiaro. I figli che mio marito aveva avuto con mia sorella.

«Tre mesi fa, in seguito alle mie ricerche, è venuto a trovarmi Antonio — ha narrato la Brazza. — Mi ha detto che mio sorella era morta e che lui avrebbe voluto che io gliene riconoscessi i figli avuti da lei. Mi ha parlato della sua vita. Vestiva elegantemente e mi ha detto di essere proprietario di una fabbrica di lavagne. Ho respinto la proposta e non sono voluto le offerte di denaro per farmi cambiare idea. In questi giorni ho saputo che dopo la morte di mia sorella, si è sposato con un'altra donna. Lo perdono per quanto mi ha fatto, ma non riconoscerò mai quei figli per miei, anche perchè ne ho altri due.

Le Borse oggi

A MILANO

L'esordio della riunione è apparso stamane sostenuto, sui migliori prezzi registrati sabato. In seguito, realizzi abbastanza copiosi producevano un lieve avvallamento delle quotazioni e una certa stasi negli scambi. Ma ben presto la ripresa riprendevano il sopravvento, avendo come obiettivi principali le Cattaneo, le Generali, la Centrale e anche la Bastogi.

In complesso il mercato si delineava al rialzo, in quanto la migliorata atmosfera si ripercuoteva con effetti positivi su tutta la quota.

Resistenti e bene controllate le Fiat. Ben tenuti gli elettrotelefonici. I due mercurifici compivano un altro sensibile progresso. Resistenti sui massimi Gas Torino e Nobiolo. Migliori Burgo, Cementi e Pirelli.

Ben assortiti i valori a reddito fisso.

Rocco i prezzi: Generali 14.975; Fibre 1255; Viscosa 1400; Finsider 430,50; Montecatini 1470; Azmidio 950; Centrale 5850; Fiat 889; Nebiolo 23; Edison 2827; Sip 1382; Terni 213,50; Unes 464; Stet 2385; Romana Zuccheri 1300; Anic 1235; Safta 1345; Italgas 1465; Rumianca 1185; Burgo 12.010; Italcementi 10.050; Pirelli 1968; Pirelli & C. 1720.

Prezzi informativi: sterlina oro 6050-6150; marengo 4800-4900; sterlina unitaria 1710-1740; dollaro carta 625-627; franco svizzero 145,75-146,25; franco francese 170-172; oro fino 710-714; argento 18,60-18,90.

A TORINO

Ass. Gen.	62 —	62 —	Ass. Gen.	13.630	14.310
Fiat	62 90	62 50	Ast. Rac.	9900	9900
Fiat priv.	63 40	63 —	Mediterr.	6050	6050
Fiat 1899	79 50	79 50	Montecat.	1485	1485
Fiat priv.	80 —	79 60	Fon. Ed.	122 —	122 50
Pirelli	95 50	95	Pirelli	1463	1464
Pirelli priv.	94 —	93	Pirelli	1265	1265
Pirelli 55	91 50	91 —	Pirelli	2150	2154 50
Pirelli priv.	92 —	91	Soc. C.E.	540	539 —
Pirelli 55	71 50	71	Riv. Linee	430 —	432 —
Pirelli priv.	72 —	72 —	Sint.	2285	2291
Pirelli 55	91 —	90	Vetrer.	2125	2200
Pirelli priv.	91 50	91	Vetrerie	2380	2380
Pirelli 55	97 15	97	Cantieri	425 —	424 —
Pirelli priv.	97 —	97 —	Fiat	883 —	890 50
Pirelli 55	97 05	97 —	Servizi	—	—
Pirelli priv.	97 —	96	Cementir.	22 10	22 10
Pirelli 55	96 90	96	Ceramiche	208 —	208 50
Pirelli priv.	89 50	—	Mecc.	870 —	870 —
Pirelli 55	89 —	89 —	Finsit.	428 50	428 —
Pirelli priv.	89 25	89	Viviva	276 —	274 —
Pirelli 55	96 —	96 —	Arnaldi	938 —	936 —
Pirelli priv.	96 —	95 —	Vicenz.	1375	1400
Pirelli 55	185 —	185 —	Chatill.	2240	2240
Pirelli priv.	98 —	94 —	Cir	1678	1678
Pirelli 55	97 05	97 50	Sogesa	997 —	991 —
Pirelli priv.	93 —	92 —	Ansa	1295	1295
Pirelli 55	89 —	89 —	Rom. ex	1148	1150
Pirelli priv.	88 —	88 —	Mi. pre.	1770	1770
Pirelli 55	91 —	91 —	Monteci.	1425	1472
Pirelli priv.	90 —	84 50	Unicem	1320	1315
Pirelli 55	84 50	84 50	Unica	94 —	96 —
Pirelli priv.	91 75	91 75	Berlit.	3450	3450
Pirelli 55	97 —	97 —	Burgo	11.900	12.000
Pirelli priv.	84 25	84 60	Fern. O.	23.700	23.900
Pirelli 55	93 60	93 —	Fern. P.	975 —	975 —
Pirelli priv.	94 —	94 —	F. Elett.	1080	1080
Pirelli 55	93 90	94 —	R. A. I.	20.990	21.300
Pirelli priv.	90 25	90 10	Italia	70 —	70 —
Pirelli 55	98 50	98 10	Prealpi	3740	3745
Pirelli priv.	98 —	98 50	Mar. E.	1090	1107
Pirelli 55	103 50	105 50	Saie	1070	1072 5
Pirelli priv.	105 50	105 50	Ferrar.	160 —	160 —
Pirelli 55	101 50	101 50	Lanz.	345 —	345 —
Pirelli priv.	102 —	101 —	Wes.	318 —	310 —
Pirelli 55	102 —	101 —	Ferm.	670 —	670 —
Pirelli priv.	103 —	103 —	Gard.	335 —	335 —
Pirelli 55	100 30	100 50	Pavesi	1877	1875
Pirelli priv.	105 50	103 —	Safa	1338	1345
Pirelli 55	99 50	100 —	Lan. Ste.	800 —	805 —
Pirelli priv.	89 —	89 —	Tibo.	14.750	14.750
Pirelli 55	104 —	104 50	Morgan.	11.200	11.300
Pirelli priv.	98 —	99 50	Mottes.	375 —	395 —
Pirelli 55	91 75	92 25	Fisac	150 —	160 —
Pirelli priv.	99 25	99 75	Linoleum	7000	7000
Pirelli 55	99 20	100 10	Amiata	6475	6440
Pirelli priv.	99 —	99 —	Acq. P.	2195	2180
Pirelli 55	99 —	99 —	Fiorio	25 25	24 —
Pirelli priv.	96 —	96 —	Bonifi.	7950	7950
Pirelli 55	94 50	95 50	Lane	4200	4225
Pirelli priv.	98 50	99 75	Rinas.	7350	7250
Pirelli priv.	—	88 —	Ch. im. fi.	415 —	415 —
Pirelli priv.	87 —	87 50	Elettri.	5250	5375
Pirelli priv.	2520	2530	—	—	—

La riunione apre su una vivace tendenza sostenuta.

Migliori le Fiat, le Sip, le Montecatini e soprattutto le Viscosa, che realizzano un buon progresso iniziale. Molto attivo il denaro sul gruppo Finsider, mentre le Assicurazioni Generali, sulla spinta di larghe compere già operatisi nel precedente dopoborsa, risultano in particolare vantaggio.

Al termine dell'apertura la quota appare generalmente smorsata: clima di buona resistenza, attività poco rilevante.

In prossimità del listino si registra una misurata ripresa, che conferisce un tono di solidità alle chiusure e conferma qualche miglioramento compensivo dalla chiusura di venerdì scorso.

In vantaggio le Pirelli, le Montecatini, le Assicurazioni Generali, il gruppo Finsider e gli elettrici in genere.

Dopoborsa in fase di assestamento, con un modesto riflesso dai prezzi di chiusura.

Cambi ufficiali per l'esportazione: New York 624,62; dollaro canadese 632.

Prezzi informativi delle valute raccolti fuori Borsa: sterlina oro 6100-6200; marengo 4475-4575; sterlina unitaria 1790-1755; dollaro carta 624-626; franco svizzero 145,25-146,50; franco francese 169-173; oro fino 709-714; argento 18,50-19.

VENDETTA FAMILIARE?

Appena dimesso dal carcere è ucciso a rivoltellate

PALERMO, lunedì sera.

Un carrozzo fra tre giovani della malavita locale sul ponte del torrente di Passo di Rigano, in località detta «dalla Conigliera», si è scatenato con la consumatezza di un feroce criminale. Raggiunta la località a bordo di una automobile «1100», i tre, poco dopo le 21 di ieri sera, s'incamminavano verso una passerella gettata sul torrente a qui, durante animata discussione, uno di essi, estratta la pistola iniziava partire quattro colpi contro il 28enne Francesco Paolo Citarella di Favio, lasciandolo morto sul colpo e sferrandogli quindi un tremendo colpo alla nuca che lo faceva precipitare nel torrente da un'altezza di circa tre metri.

L'assassino e il complice, raggiunta di corsa l'automobile, si allontanavano rapidamente. Il Citarella moriva poco dopo nel ripugnale d'acqua del torrente, ndosso quasi a secco. Ancora alle deposizioni. Il guardiano di alcune case in costruzione nella zona completamente deserta, rinveniva il cadavere del Citarella.

Dalle prime indagini svolte dai carabinieri è emerso che la vittima era stata dimessa l'altro ieri dalle carceri di Palermo, dove aveva scontato una condanna per aver sparato, tempo fa, di uccidere la propria moglie. Si ritiene che il delitto sia stato consumato per vendetta. Sono stati operati alcuni fermi, tra cui di alcuni parenti della moglie della vittima, sui quali gravano sospetti.

Si rovesciano con la moto due coniugi di Pinerolo

Cava, lunedì sera.

Due coniugi di Pinerolo, Bosotto Paolo di 57 anni e Barla Giuseppina, sono stati vittime di un incidente stradale che poteva avere ben più gravi conseguenze. Essi percorrevano ieri mattina la galleria di Cava su una motocicletta quando improvvisamente, per cause imprecisate, il veicolo sbandava e si rovesciava lanciando a terra i due passeggeri.

Nel paurose rumolone la Barla riportava una grave ferita alla testa con sintomi di commozione cerebrale, ma successivamente veniva dichiarata fuori pericolo; il Bosotto invece se la cavava con lievi ferite.

Il giovane tennista Torben Ulrich, che recentemente scrisse al comando della Marina danese di non avere tempo per prestare servizio militare, viene condotto dal giudice istruttore di Copenaghen per un nuovo interrogatorio.

Decapita l'amante a colpi di scure

Accanto al cadavere, piangente e imbrattata di sangue, era la figliuoletta, di sette mesi - L'assassino arrestato

Taormina, lunedì sera.

Alcuni contadini hanno rinvenuto in un campo il cadavere della Bianca Giuseppina D'Agostino, con il capo completamente staccato dal corpo.

La donna, sposata giovanissima, aveva avuto un infelice matrimonio; separatasi dal marito aveva intrecciato una relazione col Bianca Giuseppe Intelisano, carbonaio. Da questa relazione nacque sette mesi fa una bimba, Lucia, che è stato trovata piangente e imbrattata di sangue accanto al cadavere della madre.

I carabinieri, immediatamente informati, fermavano il carbonaio. Questi, sottoposto a interrogatorio, confessava di avere ucciso l'amante con un colpo di scure. Il delitto sarebbe stato determinato dal fatto che la donna non voleva far vedere all'Intelisano la figlia, perchè da alcuni giorni, in seguito a un litigio, si erano separati.

Legato nell'auto si precipita in mare

Le Havre, lunedì sera.

Un impiegato del municipio di Le Havre, tale Eugene Leroux, di 45 anni, si è suicidato legandosi al collo ed al volante della sua automobile che ha quindi fatto precipitare in mare dall'alto di un banchina. Sembra che il suicida soffrisse di una grave malattia di cuore.

CRONACA CITTADINA

Il più clamoroso furto del dopoguerra: fruttò 40 milioni

Sgominata la banda che svaligiò il Banco-Pegni

La proprietaria dei bagni «Principe» (a sinistra) dove si introdussero i ladri per forare il pavimento dell'agenzia.

La «Mobile» ha arrestato al completo gli autori del più clamoroso furto del dopoguerra: lo svaligiamento del banco pegni Carrara, di via Carlo Alberto 53, che fruttò un bottino di 40 milioni. Come si ricorderà, l'impresa era avvenuta domenica 25 aprile. I ladri erano entrati nello stabilimento di bagni «Principe», che si trova sotto il banco pegni, avevano perforato un soffitto e scelta la merce migliore contenuta in due casseforti; poi se ne erano andati per la porta d'ingresso.

Ma avevano commesso un errore che doveva essere fatale: come già altre «bande del buco» dimenticarono nello stabilimento di bagni il arnese che avevano adoperato per sfondare il soffitto: un arnese di foggia speciale, con alcune particolarità che lo rendevano abbastanza identificabile. Le indagini della Mobile partirono appunto da questo arnese. Fu una opera paziente, infaticabile, durata circa tre mesi: ma finalmente si scoprì che l'arnese era stato fabbricato e venduto da una ditta genovese ad un tale — certo Domenico Aghemio di Antonio — pregiudicato per truffe e furti.

Il dott. Valerio, della Squadra Mobile, riuscì a rintracciarlo e non lo lasciò più. Prima di arrestarlo, ora opportuno controllare le persone con le quali si incontrava, i luoghi che frequentavano. Bisognava fermare l'Aghemio solo e colpo sicuro, senza allarmare gli altri membri della banda. L'occasione giunse sabato mattina: ormai tutti i complici erano stati identificati e si poteva procedere. L'arresto dell'Aghemio avvenne in un caffè di via Nizza, dove questi si era intrattenuto con un complice, identificato poi per Luigi Nigra fu Giovan Battista. I due avevano parlottato a lungo e già stavano per lasciarsi, quando il dott. Valerio piombò su di loro.

Contemporaneamente altri agenti della Mobile fermavano a Genova Pietro Pilizi fu Simone; nella nostra città venivano arrestati Aldo Giordano fu Agostino e Stefano Costacurta di Giovanni. Ieri si poteva scoprire inoltre che due dei complici erano già in prigione per altri furti: Giovanni Pilizi, fratello di Pietro, a Ventimiglia, e Giorgio Lorano di Paolo, alle «Nuove». Inoltre Bartolomeo Melliano fu Stefano venne denunciato a piede libero. Uno solo è riuscito a sfuggire, per ora: Angelo Pescarolo fu Ilario, che si mantiene irreperibile.

Nel rapporto presentato ieri dal capo della Squadra Mobile, dott. Maugeri, alla magistratura, l'Aghemio, il Nigra, il Pescarolo ed i due fratelli Pilizi sono denunciati per furto pluriaggravato; gli altri per ricettazione della refurtiva, che, come abbiamo detto, ammontava a circa 40 milioni. Ma del bottino più nulla è stato fino ad ora rintracciato: in tre mesi, tutti i monili, gli orologi, i medaglioni che tanta gente aveva impegnato o quei «monte» si sono dispersi passando per una infinità di mani.

Nella scorsa settimana la Mobile ha pure agguantato lo condetto «banda della barriera di Nizza». Tre persone sono state arrestate: Carlo Bacco, Luigi Biglia, Anselmo Piva. Essi sono autori di un furto nella Cassa di Risparmio di Condove, dove furono asportate diverse macchine calcolatrici.

TEMPERATURA DI IERI

MASSIMA +30
MINIMA +18,4

Il bollettino dell'aeroporto di Caselle segnala inoltre: media +25, umid. 60 %, press. 713. Cielo nuvoloso. — Previsioni: condizioni stazionarie, cielo con tendenza al sereno, temperatura [illegible] in lieve aumento.

Avvelenati dai dolci

Una famiglia di Casale ricoverata in gravi condizioni - Ora è fuori pericolo

Brutta giornata quella di ieri per la famiglia Genovesi di Casale. Una grave forma di avvelenamento ha colpito quattro persone, urgente è stato il ricovero in ospedale dove gli infortunati sono stati dichiarati fuori pericolo dopo una lavatura gastrica. Pare che la causa di tutto il male siano state delle paste, acquistate in una particolare del centro e che il caldo aveva avariato. Gli intossicati sono i fratelli Giacomo e Giovanni Genovesi, rispettivamente di 67 e 53 anni, la moglie di quest'ultimo Primina Gatti, cinquantacinquenne, e la nuora Adelaide Caprioglio di 28 anni. Fanno gli agricoltori, abitano in cascina Colma a San Maurizio di Conzano Monferrato.

Ieri mattina casi attendevano l'arrivo di alcuni parenti torinesi. Per festeggiare l'occasione si recavano in città a fare degli acquisti, fra cui i dolci, che venivano assaggiati dagli ospiti, i cinque Genovesi e Rita Gatti abitanti nella nostra città in via Cuneo 9 dove gestiscono una botteghetta. «Quelle paste hanno un gusto strano» esclamava appena fuori dalla pasticceria la signora Rita. Nessuno dava gran peso alle parole, in ogni modo una decisiva di non assaggiarne più, lo stesso faceva il marito.

I parenti, tutti di paese, hanno mangiato tutti i dolci. Una pasta era stata data anche al nipotino dei Genovesi, Roberto di 4 anni. Ma il bambino aveva fatto delle smorfie, e il dolce era finito in bocca della madre. Un'ora dopo il pranzo, tutta la famiglia — eccetto il figlio che non aveva toccato cibo — era colta da violenti dolori.

Chiamato d'urgenza, il medico ordinava il ricovero in ospedale. Gli intossicati vi giungevano in gravi condizioni, ma i sanitari con immediato intervento, li salvavano. I due parenti torinesi hanno avuto invece disturbi leggeri e sono rientrati a Torino in serata a bordo della loro macchina. I carabinieri di Casale stanno svolgendo indagini per sapere in quale pasticceria sono stati acquistati i dolci avariati.

Giovane cameriera avvelenata

Una giovane di Graziano Badoglio da soli cinque giorni occupata come domestica presso una famiglia di Pino Torinese, ha tentato ieri di togliersi la vita ingerendo una forte dose di chinino.

La poveretta è la 20enne Marcella Serafin. Ieri mattina di buon'ora usciva [illegible] rilletta di strada San Felice 44: alla padrona, signora Reinaldi, diceva che andava a Messa. La Serafin era realtà a festa e appariva serena come il solito: nulla lasciava supporre che in suo animo meditasse qualcosa di anormale. Appena in strada, la ragazza si recava alla vicina farmacia ed acquistava un tubetto di chinino. Tornava quindi in fretta a casa e, senza farsi notare dalla signora Reinaldi, si rinchiudeva nella propria stanza.

Un quarto d'ora dopo, la giovane usciva nel corridoio. Era sbiadita e si lamentava debolmente. La signora Reinaldi accorreva allarmata e faceva appena in tempo ad evitare che si accasciasse svenuta sul pavimento.

A QUATTRO MESI DAL CROLLO DELLA CASA DI VIA NIZZA 90

Ossessionato dall'incubo un ingegnere si uccide

Estraneo all'impresa che conduceva i lavori previde il crollo, ma non fu ascoltato - La sciagura lo impressionò tanto che ne rimase paralizzato - Non muoveva il braccio destro: si sparò con la sinistra

L'ing. Carlo Buscaglione

Un anziano e noto professionista — l'ingegnere Carlo Buscaglione, di 66 anni, abitante in via Tiziano 20 — si è ucciso ieri mattina con un colpo di rivoltella. Il motivo del suicidio deve essere ricercato in un drammatico fatto avvenuto più di quattro mesi addietro: il crollo della casa di via Nizza 90, dove il Buscaglione abitava allora, nel quale erano perite una donna e la sua bambina. L'ingegnere, che aveva previsto il disastro, no aveva ricevuta una tale impressione da risentirne gravemente nel morale e nel fisico: da allora era rimasto paralizzato, inchiodato su una poltrona. Una vita impossibile, per lui uomo attivo ed energico: tanto che ieri mattina, ha preferito uccidersi.

La scorso marzo, quando furono iniziati i lavori di preparazione per sopraelevare la casa di via Nizza 90, in cui abitava, egli aveva espresso i suoi dubbi con alcuni conoscenti. La fondamenta — diceva — erano più deboli di quanto si pensava, probabilmente non sarebbero state in grado di resistere al peso della sopraelevazione. Bisognava stare molto attenti per evitare una catastrofe e puntellare innanzitutto la base della casa: se non si provvedeva a quest'opera di rinforzo, la costruzione avrebbe ceduto...

Forse per un comprensibile ritegno non espresse però i suoi dubbi al direttore dei lavori, nè come ancora stamane ci ha comunicato l'impresa Ruscalla, che doveva eseguire la sopraelevazione — avvertì tale impresa che temeva un disastro.

I lavori continuarono ed avvenne la catastrofe. Il 12 marzo la casa di via Nizza 90 crollò. Le macerie seppellirono una donna di 52 anni, Silvia Bressano, e la sua piccola Maria Cristina, di 3 anni, trovata poi abbracciata alla bambola. L'ing. Buscaglione, si trovava fuori per un lavoro. Quando giunse sul posto e scorse il disastro, ne ricevette una scossa fortissima. Chi gli fu vicino allora, ricorda che egli, scuotendo il capo e reprimendo a stento i singhiozzi, continuava a ripetere in dialetto: «L'avevo detto io, l'avevo detto e non mi hanno ascoltato...».

Da quel giorno terribile non fu più l'uomo di prima. Non volle allontanarsi da quella zona che conosceva e andò ad abitare nei pressi, in una casa appena terminata in via Tiziano 10. Qui cominciò a declinare: ai primi di aprile fu colto da una paralisi che l'immobilizzò al lato destro. Avrebbe dovuto rassegnarsi a trascorrere il resto della sua vita su una poltrona, od a letto: doveva parergli insostenibile. Ed allora cominciò a pensare al suicidio ed a prepararlo.

Venerdì scrisse il testamento; fra l'altro lasciò mezzo milione alla cameriera che per tanto tempo ma soprattutto in questi ultimi mesi, lo aveva fedelmente assistito. Compì il gesto fatale ieri mattina mentre a letto, alle 7,30, forse dopo una notte insonne; si servì di una pistola «Browning». Non potendo muovere il braccio destro, la impugnò con l'altra mano: il proiettile, entrato dall'orecchio sinistro, ha trapassato il cervello, fermandosi nell'interno contro l'osso parietale destro. La morte deve essere stata istantanea. Quando la cameriera, svegliata dall'esplosione, accorse, l'ingegnere era già cadavere.

Ritrovato dopo 7 giorni

Il ventenne Sergio Bosa, scomparso una settimana fa dalla sua casa in via Gabriele d'Annunzio 5 a Venaria, è stato ritrovato ieri. Il giovane è stato visto da un vicino di casa in una cascina alla periferia di Torino ed accompagnato al commissariato Mirafiori. Era rimasto vittima di un attacco di amnesia.

TACCUINO — Il SOLE sorge domani, martedì 27 luglio (203-167) alle ore 5.7'; tramonta alle 20,6'. La LUNA nasce alle 3,8'; tramonta alle 19,5'. Il primo quarto il 29.

Nonno e nipote insieme nella morte

Le sorelle di Franco e la cugina seguono le due bare

La madre di Franco Berardo sorretta dai parenti

Una folla imponente ha seguito i funerali delle due vittime della tragedia di corso Regina Margherita

Una folla commossa ha accompagnato in chiesa e poi al cimitero ieri mattina le salme di Vittorio Maletti di 70 anni e di Franco Berardo di 19, nonno e nipote, morti tragicamente venerdì mattina. Le due bare sono state riunite poco prima delle 11 nell'androne della casa di corso Regina Margherita 187: il giovane era stato portato dall'Astanteria Martini, il nonno lavoro dall'Istituto di medicina legale.

Amici e conoscenti hanno accorato a spalla le due bare lungo via Bonsanigo e via Saccarelli sino alla chiesa. Anche l'infelice Cristina Maletti, figlia e madre delle due vittime, ha voluto seguire i funerali insieme con la sorella.

La sua figura dilaniata, destava pietà nella folla: appariva, facendo forza a sè stessa, la disgraziata donna ha voluto essere presente in chiesa quando il sacerdote, benedicendo le sue salme, ha pronunciato le parole del perdono divino: «Poichè i medici — ha scandito il sacerdote nel silenzio generale — hanno accertato che nel seno la Chiesa, il nostro Vittorio Maletti dal suo peccato».

Su due furgoni le bare sono state trasportate al cimitero generale e sepolte vicino all'ottava ampliazione del campo n. 7.

Molte corone di fiori hanno coperto i due tumuli.

TEATRI E RITROVI

Al Florida Club, p. Solferino (tel. 43-823): ore 21-1 Complesso Arrigotti; cantano Cianci, Nicola.
Alle Cascine (presso Stupinigi): Ristor. Danze Orch. Lantranco.
Chalet Valentino 21 Orch. Zucchori
Passio Café chantant, Medici 112
Gay Danze Estive Orch. Angelini
Meiegar, S. Donato 83: Concerto
Pagoda Danze 21 serata EnTeCiTo
Biasioli Scuola ballo v. Volta 6.

Ars et cie, str. Rignon Valsalice tel. 652-82: Altura, Orch. Armandi
Cavallino Bianco, Cavoretto: Ristorante, Dancing, Coppi, Ghirardone, ore 21,30-2: Danze, Arte varia, Orchestra Lalla.
Ristori Club, via Cavour 8, telef. 44-790: Complesso Ferraroni.
Gran Balla, Night Club, ore 22-2: Tarantella Day Scattero, via Amendola 10, tel. 47-883: Arte varia.

SAN GIORGIO

Ristorante-Danze al Valentino
Continua lo strepitoso successo di
FINO PASQUERO
e suo complesso. Tutte sere ore 21.

CINEMATOGRAFI

Artisti: «Cantando sotto la pioggia» G. Kelly, D'O'Connor, Pl. 900
Augustus: «N. N. vigilata speciale» Lisabeth Scott, J. Greer.
Corso: «Canzone appassionata», Nilla Pizzi, G. Landry, Silenti.
Doria: Ai confini del mondo «Con Piccard negli abissi marini» «Uomini sull'Everest» a colori.
Lux: Rassegna West sconfinato: Oggi: «L'imboscata» Robert Taylor, Ariana Dahl, Domani «Cielo giallo» Gregory Peck, Baxter Maffei: «Pancho Villa ritorna» Pedro Armendariz. Locale refriger.
Metro-Cristallo (fresco aria cond.): Spencer Tracy, Clark Gable «San Francisco» Matinata ore 10,30.
Reposi: «Ai margini della metropoli» Massimo Girotti, M. Berti.

SPETTACOLI

Ambra: «Sparate senza pietà» Alexis Smith, Scott Brady. Ap. 10
Alexandra «Un'altra notte ancora» A. Smith, A. Sheridan, J. Wyman
Alpi: Chiuso per restauri.
Capitol: «Fuga all'ovest» Vivica Lindfors, Paul Cristian.
Fiera: «Fuga all'ovest» Vivica Lindfors e Paul Cristian.
Ghedalia: «Uomini senza paura» James Mason, Robert Preston.
Hollywood: «Uomini senza paura» James Mason, Robert Preston.
Ideal: «Ho sposato un pilota» tech. R. Stack, C. Gray, pr. scherno
La Perla «Tragedia di Anna Karenina» V. Leigh, R. Richardson.
Massima: «Fuggiasche» Guy Madison, Ray Mala, G. Saunders
Nazionale: «Nonna la volpe del deserto» James Mason, Pl. 900.
Principe: «Uomini senza paura» James Mason, Robert Preston.
Statuto «Fuggiasche» Guy Madison, Ray Mala, Gloria Saunders
Adriano (v. Sacchi 35): «I) cappotto» Renato Rascel
Arti: «Vendicherò mio peccato»
Mignon: «Luci nella tempesta»
Milano «Arrivano i carri armati» «Uomo della Giamaica» Ap. 10
Olimpia: Chiuso per ferie.
Ivo: «Tragico ritorno».
P. Nuova «Banditi di Poker Flats»
Romano: Scandalo internazionale
Rit. Tutte Terme 16.15-21.15.
S. Felice «2» arrivato lo sposo» Bing Crosby, Jane Wyman.

Reposi: «Bandito senza colpo» technicolor, John Merryman.
Italiano: «Carcere di donne»
Vittoria: «Tempo felice».
Vittoriello: Isola nel cielo, Wayne

Alfieri: «Figlia del diavolo» Vlady Prejna La colpa di Janet Ames, Rosalind Russell, M. Douglas.
Nuovo: Tra commedia e Italia S. Paolo Cavallina storna, Cervi
Belgio: Passo Fort Osage, tech. Eridano: «Baci principe ladro» Micheletti «Banditi Poker Flats
Radium «Maschera al Messico» V. Vanzio: «Mani insanguinate» con Wayne Morris.

Arizona: «Donne del mio destino» Beraldi: «Fiamme sulla città» Gilberto Mori) non pagano tasse. Scotti, Campanini, T. De Filippo
Excelsior: «Cenere il fuoco».
Massimi «Artiglio insanguinato» e «7 ore di guai», Totò.
Odeon: «La città delle donne».
Star: «Duello sul ghiaccio».

Adua: «Omicidio» e Varietà.
Aurora Perdonami se ho peccato
Brenta Urlo inaspettato Gassman
Fortino: «Nuova luci Roma»
Moncler: «Hollywood cavalcade»
Nord «Veleno del peccato» Levin
Palermo: «Amori di Cristina»
Sociale «Sparvieri fuoco», tech.

Ubilda «Vendicatore Manitas R. Curia, De Cadò, Boherme panor.
Aria condizion. Nuova gentilone.
Colosseo: «I) giustiziere dei tropici» tech. Reagan, Fleming.
Italia Magnifica bestia. Minnaiva
Lingotto: «Tutto può accadere»
Moderno: Chiuso per ferie.
Piemonte «L'altro sono io» Granger, R. Ronson Viet. min. 16 a.
S. Carlo: «I) guanto verde»
Statuto «Mano della morte» A. 22

Alba: «Lo sprecone» Janet Leigh
Apollo: «Trader Horn» E. Booth
Diana «Non cercate l'assassino»
Dora Fiamma alla corte barbari
Edera: «La maschera di ferro».
Lucento «Kidd il pirata» technic.
Gianni e Pinotto.
Lutrario Eroi dell'Artide, techn.
Rex: «L'onda selvaggia».

oggi DORIA oggi
PRIMA PRESENTAZIONE IN ITALIA IN ESCLUSIVITA' ASSOLUTA «AI CONFINI DEL MONDO»
2 ECCEZIONALI DOCUMENTARI 2
CAI - INCOM
CON PICCARD NEGLI ABISSI MARINI
DOCUMENTAZIONE CINEMATOGRAFICA DELLA IMMERSIONE DEL BATISCAFO «TRIESTE» NELLA FOSSA TIRRENICA
UOMINI SULL'EVEREST
a colori
CON TENSING E LA SPEDIZIONE SVIZZERA A QUOTA 8600, A POCHI METRI DALLA VETTA

DOMANI METRO CRISTALLO
UN FILM COMICISSIMO
FINALMENTE LIBERO!

OGGI al REPOSI
Ai margini della metropoli

CINEMA-TEATRO IDEAL
GRANDE SUCCESSO del TECHNICOLOR
HO SPOSATO UN PILOTA
con ROBERT STACK COLEEN GRAY
proiettato su GRANDE SCHERMO
IMMINENTE INAUGURAZIONE CINEMASCOPE

CINEMA MAFFEI oggi
PANCHO VILLA RITORNA!

Al Cinema LUX
West SCONFINATO
26 L'IMBOSCATA
27 CIELO GIALLO

VALIGIE - BAULI - BORSE - GUANTI - OMBRELLI
per tutti a prezzi imbattibili
AVOGADRO - Via Po, 55
continua la vendita eccezionale ad esaurimento di tutta la merce per rinnovo locale
Per i vostri viaggi e per le vostre vacanze visitateci!
BAULI L. 3500, valigie fibra L. 590, [illegible] L. 1500 cuoio fiore L. 4900, g. foca L. 2500 - BORSE paglia e spiaggia L. 390, viaggio L. 990, cuoio L. 3290, vitello L. 690, vero coccodrillo L. 7900 - NECESSAIRE manicure L. 110, barba L. 590 - GUANTI L. 390 - OMBRELLI L. 690, [illegible] L. 790 - PORTA DOLLARI coccodrillo L. 1290, cinghiale L. 390, g. foca L. 193 - CINTURE COCCODRILLO L. 890, vero cuoio L. 350, fantasia L. 90 - CARTELLE cuoio lire 1290, porta campioni L. 2280, sotto braccio cinghiale L. 990.
MIGLIAIA DI ALTRI ARTICOLI DI PRIMISSIMA SCELTA A PREZZO DI REALIZZO

PROTON
Utilissimo ai bambini gracili, anemici, delicati. Dà appetito. Favorisce lo sviluppo. Migliora la salute. Dose: da uno a due cucchiaini al giorno.
(357)

Se avete a trovare in qualche astuccio di KOPLIP MIRAL MIRALS una figurina, conservatela!

ERNIA
In malgrado la presenza del cancretto la vostra ernia sfugge e s'ingrossa, provate il
CONTENTIVO EXTRA DI BERNARDO
MOLLE NE' CUSCINETTI, SMONTABILE LAVABILE
Unanime Medico Chirurgico A.O.I.R., decreto N. 1113
Non temo il confronto con qualsiasi apparecchio di qualsiasi marca di qualsiasi provenienza. — La esattità della nostra organizzazione ci permette di rimanere notevolmente i prezzi
IL NUOVO MODELLO III - L. 5000 (cinquemila)
La contenzione di tutte le ernie è sempre garantita in ogni caso PRIMA DI FARE UN QUALSIASI ACQUISTO, VISITATECI
La prova è sempre gratuita. - Si riceve a:
TORINO: tutti i giorni presso la filiale:
VIA S. QUINTINO, 4 - STUDIO MEDICO - Tel. 524-500
Un Medico Specialista della Ditta riceverà a:
BORGOMANERO: domenica 1° agosto, Albergo Stella Rossa
BIELLA: lunedì 2 agosto, Albergo Commercio ed il 1° lunedì di ogni mese
CASALE: martedì 3 agosto, Albergo Leon d'Oro ed il 1° martedì di ogni mese
ASTI: mercoledì 4 agosto, Albergo Alfieri ed il 1° mercoledì di ogni mese
NOVARA: giovedì 5 agosto, Albergo Moderno ed il 1° giovedì di ogni mese
VERCELLI: venerdì 6 agosto, Albergo Gambrinus ed il 1° venerdì di ogni mese
ALESSANDRIA: giovedì 29 luglio, 5 Agosto, Europa e l'ultimo giovedì di ogni mese
Catalogo gratis - A. B. DI BERNARDO - Viale Monza 21 - MILANO

Sono qualcuno

C'è qualcuno di voi che mi vuol dire sinceri un povero cervello umano che potrebbe cadere, essere spezzato via, e nessuno se ne accorgerebbe? Che cos'è che determina in noi d'animo?

Forse la mancanza di fiducia in se stessi, d'accordo. E poi... Forse bisognerebbe vivere rassegnati, lasciarsi andare, soprattutto cercato di capirmi, di spiegare le varie ragioni per mi non si sente necessari a Io, invece, non faccio che pensare, agitarmi, cercare di giustificare la mia esistenza, provare a me stessa che a qualcuno dicismo necessaria, utile.

Esempio. Dopo desinare, quando Giulio mio marito, se c'è già andato al suo studio d'avvocato, e la casa è raccoglimento armonioso, invece di dormire o di stare sdraiata in poltrona, o di leggere o di telefonare a un'amica, giudico indispensabile uscire per andare a trovare il papà, la mamma e la sorellina e mentre mi vesto, penso: «Chissà che cosa succederebbe se non ci andassi anche oggi!».

Illusione. In verità non succederebbe proprio niente. Anzi, sarebbe la volta che qualcuno direbbe: «Come mai Giannina non si è vista?». E forse si penserebbe a me con un po' di curiosità.

A casa dei miei... Ecco, in quanto al papà, sarebbe meglio lasciarlo stare, ché a quell'ora legge o non vuole essere disturbato. Con lenezza dispenna abbassa il giornale e al disopra degli occhiali mi guarda con un'espressione sopore

— Sei tu?

— Sì papà — io con fervido zelo — e come stai, come va?

— Bene, come dovrei stare? Benone! Va da loro piuttosto che oggi tutte scopa.

Lara, mia madre o mia sorella, sono nella da letto grande, che è la sede del colloqui intimi, delle liti familiari e delle sconfitte lacrimose. Prima di entrare però passo a informarmi cucina dove la cameriera sorridendo, mi fa grandi notizie le ho sempre dalle donne di servizio.

— Cos'è successo da ieri in qui?

— E' successo che Adriana, mia sorella, vuol più sapere del fidanzato.

— Ah perché? Ha bisticciato?

— Chi lo sa! Ad ogni modo è certo che manda l'ingegnere a farsi benedire.

Povero ingegnere, pensa in un buon giovane! È bravo e innamorato e una magnifica carriera davanti a sé...

— Non capisco... Ma perché? perché?

La cameriera si stringe nelle spalle e mi dà una strana, incomprensibile occhiata.

La occhiata, si può dire, mi dà la mamma, quando nella camera grande.

— Ah, sei tu?

Si direbbe che è in collera che la disturbo, che vengo a sproposito. Eppure, dopo tutto, sua della famiglia, e potrebbe essere di sollievo, per loro, madre o sorella, sfogarsi con me. Ma ciò non avviene. Entrambe hanno pianto lacrime aspre, irritanti. E non hanno ancora finito di dirsi delle parole dure.

— Ma perché — gemio io — perché, Adriana?

Lei mi volta le spalle e non apre bocca. E' dura e ostinata, Adriana, non parlerà, se ha deciso così, basta.

La mamma scopre e mi guarda con una specie di compassione.

— Torna a casa, Giannina, tanto qui non servi a niente.

Questa è la verità, qui non servo a niente. (Qui e in nessun altro posto). Dopo una ragionevole attesa (anch'io ho un po' di dignità) mi alzo e torno a casa... a piedi, risentendo i muri. Mi debole, come. Mi pare miracoloso che gente non mi spinga, che le macchine mi travolgano. Il mondo è uno spavento, pieno potenze. Ed è difficile me, povero straccetto umano, vivere.

A casa, potrei anche sfogarmi con la cameriera, se lei mi desse un po' di confidenza. Ma a vedere com'è, fiera, quadrata, solida, con un viso calmo di giovane guerriera, solo a osservare i gesti lenti, ma sicuri, con cui maneggia scopa, fuma da stirò e tutto il resto, la certezza che i genitori della casa la tengono e le sono grati, reno agghiacciata. Infine, per parlare, per sfogarmi, non ho Giulio, marito?

Giulio, un pezzo, quando torna a casa, è singolarmente serio e taciturno, e ha preso il brutto vezzo di leggere il giornale mentre mangia. Non ama conversare con me, io non ho mai nulla di interessante da raccontargli questa volta...

— Giulio — dico — sai che Adriana ha rotto il suo fidanzamento?

Il viso di mio marito si rischiara fragorosamente.

— Mi dispiace — dice, adagio ogni parola — mi dispiace per i tuoi. E' proprio cosa irreparabile?

— Credo sì. Sai, Adriana ha un certo carattere...

— Certo, lo so. Non mi ci abbia carattere. Ma carattere. Tu in un caso simile...

— Io, che c'entro?

— Ti, voglio dire, se ti avessi voluto rompere, mi cosa dietro, scommetto, rassegnandoti a qualunque umiliazione...

— Ma io... ti volevo bene!

— Già, già naturale.

Si alza, va ad aprire la radio, poi la chiude, camerella, si gira nel salotto. Come sembra di buonumore! Perché?

— Esci, Giulio?

— Torno un momento in studio.

E' già sull'uscio, quando il telefono squilla. E' la cara voce della mamma.

— Sai Giannina, credo che le cose si aggiustino tra Adriana e lui... Lo spero, almeno!

Dò, raggiante, notizia a Giulio:

— La mamma spera che le cose si aggiustino ancora tra Adriana e il suo fidanzato...

Lui mi guarda, furibondo.

— Sciocchezze! — esplode — Stupidaggini di donne!

E se ne va, sbattendo l'uscio. In camerello, perché c'è la cameriera che sparecchia e mi ritiro in camera. Cammino dritta, rigida, come penso dev quelli che hanno ricevuto coltellata e il coltello è piantato nella loro schiena. Mi guardo nello specchio. Guardati, Giannina! Sei stata tradita, ingannata, e forse verrà giorno in cui qualcuno ti dedicherà di questo vincolo di matrimonio che tu consideri sacro. In della pantomima! Ricordo, capisco adesso. Il sipario si è alzato. Quella volta che io ho chiuso a Giulio:

— Come ti pare Adriana? Molto bella? No, bella Sua voce, in quel momento, il sguardo. Il l'altro giorno, quando stavano ritti uno davanti all'altro, in salotto, e sembrava che nemmeno si parlassero. E lui le diceva:

— Non puoi sposare l'ingegnere, capito? Rompi tutto.

E lei rispondeva docile:

— Romperò.

Guardati, Giannina. Non che cosa ti aspetta. Non le lotte che dovrai sostenere. Comunque il dolore è entrato in me, in tutte le mie fibre, nella più profonde, nelle più sensibili. Il dolore è qualcosa che pesa, che riempie, che dà una forma, una consistenza. Non son più leggera come un Sono qualcuno, adesso.

Carola Prosperi

L'impressionante visione del disastro passaggio a di Worms (Palatinato) dove un pullman carico di giganti è stato letteralmente maciullato da un treno. Venti persone sono morte. Solo due viaggiatori sopravvissuti. (Telefoto)

PRIGIONIERI DEL FUOCO NELLA LORO CASA

Un padre e cinque figli arsi vivi a Birmingham

La madre si getta da abbalzo stringendo petto l'ultimo nato, di quattro mesi - Prima di svenire per gravi ferite ha ancora la forza di tendere le e salva ai soccorritori

Birmingham, lunedì sera.

Un violento incendio divampato nelle prime ore di questa mattina nell'abitazione di un operaio certo Alfredo Betts, ha causato la morte del poveretto e cinque suoi figlioli prigionieri tra le pareti loro casa; le fiamme si propagate con tale rapidità che gli non ebbe avuto il tempo mettersi in salvo.

Non appena hanno avvertito il fuoco, i Betts, già semisoffocati dal fumo acre e calore insopportabile tentavano di raggiungere il balcone. La signora Betts, prendeva tra le braccia l'ultimo nato, un bimbo di quattro mesi, e saliva la scala, riusciva a raggiungere un abbaino pochi attimi prima la scala rovinasse al concerto che la gli dato tristamente agli altri cinque figli.

La donna nel frattempo si affacciava alla finestra dell'abbaino invocando aiuto. Vista l'impossibilità di venire in suo la poveretta, le fiamme già lambivano le vesti lasciava la finestra e si dirigeva verso il corridoio. Un attimo si gettava nel vuoto da ben 14 metri d'altezza, stringendo il figlioletto al petto. Soccorsa immediatamente, l'infelice aveva ancora forza di tendere ai suoi vicini la creatura sana e salva, dopo di che veniva per il dolore lancinante dovuto alla grave frattura di una gamba. Si trova ora ricoverata all'ospedale in grave condizioni.

Un settimo figlio dei è potuto sfuggire alla tragica sorte dei cinque fratelli perchè si trovava lontano da casa in vacanza presso i nonni.

IL 25 LUGLIO DI UNDICI ANNI FA

Un ex-corazziere racconta come fu arrestato Mussolini

L'udienza a Villa Savoia - Cinquanta carabinieri si schierano nel giardino della palazzina reale - Come evitata l'eventualità un conflitto con la "Presidenziale„ - Arriva Mussolini - Un colloquio senza testimoni durato 45 minuti - Il commiato dal sovrano Mussolini ha appena svoltato l'angolo villa, quando gli si fanno incontro due capitani dell'Arma "Eccellenza, d'ordine Maestà, per l'incolumità vostra e della nazione, vi prego di accomodarvi nell'autoambulanza„ Un'ora dopo il re riceveva Badoglio

Roma, lunedì sera.

Nell'undicesimo anniversario del luglio, il Giornale d'Italia della domenica rievoca la cronaca dell'arresto di Mussolini, raccontato da un ex-corazziere di reale che fu presente storico avvenimento.

Marcello Gambini ex-corazziere ci assunto, dopo il congedo, in qualità di famiglio dal sovrano, quel giorno di servizio, come staffiere, all'ingresso principale della palazzina reale di Villa Savoia, ed introdusse Mussolini nell'anticamera.

Ecco il racconto del Gambini, che in qualche punto si differenzia dalle versioni fin pubblicate:

«Nella mattinata, tutto trascorse tranquillamente a Villa Savoia: si sarebbe detta una giornata qualunque. Il re pranzò, come di fe, verso l'una, poi si ritirò nella sua camera a riposare. Il movimento cominciò a verificarsi le 15 e le 16, con una sorte di telefonate. Una telefonata del con il conte Acquarone, che chiamava dal della reale, durò, come seppi, particolarmente a lungo. Ho l'impressione che in quella telefonata si fosse la definitiva fermo dell'udienza.

«Seguirono immediatamente altre telefonate, Ispettore di P. S. della reale casa, Dias, e col comandante generale carabinieri Orlca, che appena subentrato carica. Non erano ancora minuti che si videro arrivare i carabinieri. Erano — riferisce — circa cinquanta, vari ufficiali, e si schierarono nel giardino alle spalle della villa, dove non potevano essere visti. Si temeva, evidentemente, che la scorta di Mussolini, la cosiddetta "presidenziale", potesse accorgersi dell'arresto e opporvi resistenza; si trattava di una ventina di motociclisti, personale scelto e benissimo armato, con fucili mitragliatori piazzati sui manubri. Bisognava a tutti i costi evitare un conflitto; perciò furono prese tutte le precauzioni.

«Ho l'impressione — continua il Gambini — che il re ignorasse che Mussolini sarebbe arrestato entro il della villa. La preoccupazione di spargere sangue in uno scontro con la "presidenziale", e di destare un allarme che quel giorno avrebbe potuto avere qualsiasi sviluppo, consigliò probabilmente i carabinieri a modificare la istruzioni di loro iniziativa.

«Poco dopo i carabinieri era entrata nel parco anche l'autoambulanza. Aveva girato intorno alla villa e si era parcata accanto agli autocarri dei carabinieri, sul piazzale, davanti alla facciata posteriore.

«Quando arrivò Mussolini, tutto era già pronto da tempo. Mussolini arrivò verso le 16,20.

«E' stato detto che l'incontro durò appena un quarto d'ora. Ricordo, invece, benissimo che Mussolini è rimasto nello studio quarantacinque minuti buoni. Nel frattempo il colonnello Romagnano intrattenne il segretario dell'anticamera.

Intanto Paolucci di Mussolini, che aveva portato la macchina dietro l'angolo della palazzina, sul cialetto fiancheggiante la costruzione sulla destra di chi guarda la facciata, stato allontanato con un pretesto. Lo avevano fatto andare di cancelli del parco, dicendo che chiamata telefonica da casa lo attendeva in portineria: e qui era stato trattenuto.

Quando Mussolini uscì dal colloquio, il re, che era in uniforme maresciallo, lo accompagnò fino all'uscita. Il re era molto serio e pareva turbato. fermò con Mussolini in cima alle rampe, subito fuori porta, e non vedendo l'automobile disse al Gambini di chiamarla.

Mussolini disse che sarebbe andato lui stesso incontro alla vettura, separò dal re, in apparenza, molto cordialmente, con una di mano prolungata, come ero solito abituarmi salutare, e si avviò col suo segretario giù per la rampa.

«Appena svoltato l'angolo della villa, Mussolini vide scendergli incontro due capitani dei carabinieri (Vigneri e Aversa) in tutta assisa, col mitra a spalla, seguiti da due sottufficiali. Era venuto anche, alla villa, il tenente colonnello dell'Arma, Frignani, che comandava l'operazione e che fu fucilato alle Fosse

«I due capitani si trovarono davanti a Mussolini in perfetto saluto. Poi uno di loro, il capitano Aversa, parlò, sempre fermo sull'attenti: "Eccellenza, per l'incolumità vostra e della nazione, d'ordine Sua Maestà, vi prego di accomodarvi nell'autoambulanza".

«Mussolini scattò con vivacità e disse: "Non ci credo!".

"Vi prego, non obbligate".

«L'ufficiale parlava con molto rispetto, ma con inqualificabile fermezza. Mussolini si guardò intorno indeciso; poi si avviò nello sportello e salì nell'autoambulanza. Il segretario fece l'atto di non seguirlo, ma fu fatto salire anche lui. ufficiali e la scorta presero egualmente posto nell'interno. chiuso lo sportello, l'autoambulanza si allontanò.

«Fu non destare nella scorta attendeva fuori del cancello principale del parco, sulla via Salaria, l'autoambulanza uscì da un cancello secondario, detto "Fontanaccio", parte di Salario. I militi della "presidenziale" attesero fino alle 22, convinti che il re avesse trattenuto Mussolini a cena. Poi, dal ministero dell'Interno, giunse loro l'ordine ripiegare di ritirarsi, ordine che non eseguirono.

«I carabinieri già da tempo lasciato la villa. trattenuti nel parco soltanto un'ora, dopo l'arresto. re aveva fatto sfilare loro dalle arrestate ed stato presente alla distribuzione i suoi ufficiali. Era scuro in volto. Dieci minuti dopo l'arresto, lo aveva udito chiedere al colonnello Romagnano se Mussolini fosse uscito dalla villa.

"Sì Maestà — aveva risposto Di Romagnano. — E' uscito con l'ambulanza!".

"Come con l'ambulanza?" — ribattuto il re sbalordito. E ritirò in suo studio, un'espressione sul volto di viva contrarietà. Dopo circa un'ora, giungeva a Villa Savoia il maresciallo Badoglio.

qui il racconto dello staffiere Gambini.

Il giornale riassume, poi, quanto la quei giorni un cronista sulle note peregrinazioni di Mussolini, da una all'altra, e sul viaggio mare, verso Ponza, a bordo della corvetta Persefone, scortato dall'ammiraglio Maugeri.

Particolare curioso: il giorno dell'arresto Mussolini non aveva in tasca che moneta da soldo ingoiata; un portafortuna.

Echi di cronaca

ESITO ESAMI DI STATO all'Istituto Parificato «F. Oddenino» - Abilitazione Ragionieri - La IX Commissione di Stato per gli esami di Abilitazione Tecnica Commerciale presieduta dal prof. Tommaso Bagnis dell'Università di Torino, ha abilitato Ragionieri i seguenti alunni dell'Istituto Tecnico Commerciale Parificato «F. Oddenino»: Alasia Gian Carlo, Barabino Piero, Bruno Nicoletta, Bruno Paola, Chiesa Severino, Corino Ermelinda, Costantino Enrico, Crosia Giorgio, Demaini Carla, Dottori Maria, Finello Giuseppe, Fiù Bibolo Piero, Fiore Iolanda, Gagneone Mario, Ormenia Walter, Querci Pier Natale, Maggia Andreina, Mammola Gustavo, Marcato Gian Carlo, Martini Onorino, Pellegno Luciano, Robino Dario, Sabia Gennarino, Salvati Enzo, Saron Gai, Sgrò Aurelio, Smagliardi Renzo, Stramazzino Terenzio, Testa Franco, Valfrè Dino, Vilacchio Luigi. Totale alunni presentati n. 35, Abilitati Ragionieri 31. Rimandati alla sessione autunnale 2. Respinti 4.

Abilitazione Geometri - La IV Commissione di Stato per gli esami di Abilitazione Tecnica per Geometri, presieduta dal cavalier prof. Eugenio Bocca provveditore agli Studi, ha Geometri alunni dell'Istituto Tecnico per Geometri Parificato «F. Oddenino»: Annone Enrico, Borello Ernesto, Genero Angelo, Giacchetto Agostino, Lussi Benjamino, Orecchia Agostino, Ramma Luciano, Rimmaldi Giuseppe, Zamprini Elvio. Totale alunni presentati n. 15. Abilitati Geometri n. 8. Rimandati alla autunnale 4. Respinti nessuno. I predetti risultati conseguiti dagli alunni dell'Istituto Parificato «F. Oddenino» nella sessione estiva del corrente anno scolastico e le lodevoli medie dei voti conseguiti, confermano ancora una volta la serietà dell'organizzazione scolastica e la validità del Corpo insegnante dell'Istituto.

ANCHE ristrutturato Nobilificio 8. Ognuno oltre 1000 modelli visibili, ogni specie, stile: camere 78.000 altre 370.000; sale 100.000 altre 200.000; tinelli, cucine; salotti 36.000; angolari 20.000. Vostro interesse visitarci. *Via San Domenico 5 - Torino.*

TAPPEZZERIE CANTA moderno mailerabili sono in vendita anche in piccole partite a prezzi convenientissimi direttamente dalla *Fabbrica di v. Med. Cristina 28.*

L'ARREDAMENTO che desiderate è a vostra disposizione. Mobili *Ravasero*, via Valperga Caluso angolo via Holfarer n. 15, via Nizza 34. Facilitazioni.

I PELI SUPERFLUI (baffetti ecc.) vengono definitivamente eliminati con i più moderni metodi scientifici dal Gabinetto di Estetica Medica C.E.M., Torino, Piazza San Carlo 197, telef. 545-769.

MOBILIFICIO ORAP 20 RATE. Camere da 98.000, tinelli da 48.000. Vasto assort. *Garibaldi 9*, cortile.

CASADELLA MOBILI - Vasta esposizione. Rateo, facilitaz. mobili unici *C. Garibaldi 5*. T. 281-307

MOBILI ARTIGIANI c. Vittorio Emanuele 87. Matrimoniali, pranzo, tinelli, cucine. Facilitazioni.

ALEXANDRA
OGGI
magnifico film
Un'altra notte ancora
con
Alexis Smith - Ann Sheridan
Jane Wyman

FARO-CAPITOL
OGGI
Un film interessante
FUGA ALL'OVEST
con VIVECA LINDFORS
PAUL CHRISTIAN
Produzione: R. K. O.

STATUTO - MASSIMO
OGGI
FUGGIASCHI
con Guy Madison - Ray Milland
disertori ghanesiati dell'Asse si lotta per sopravvivere

Hollywood - Giardetta - Principe
OGGI
Due film in uno
Uomini senza paura
JAMES MASON
BURT FRESTON

Cinema LA PERLA
OGGI
TRAGEDIA DI KAREN
con VIVIEN LEIGH
E RICHARDSON

GIACOBINI
Via Bonelleres, 5 - Tel. 430-333

MOBILI
I MIGLIORI da
TREVES
Via Maria Vittoria 28, tel. 44-456

FRIGORIFERI FIAT
GUILLA, SORRENTINO

MOBILI GIOVANONE
Corso Francia 9

Dr. **RAMAVALLE** - Specialista in Malattie della pelle e alto-venereo
Riceve: Ore 8,30-12 e 16-19
Via Vanchiglia 5 - Tel. 32-719

Debolezza sessuale, sterilità, impotenza precoce. Dr. A. BENNET Specialista sessuale, pella. Tutt. 42-87 corso Re Umberto 58 Ore 9-12, 15-19

Malattie veneree, pelle, sangue e delle vie urinarie e sessuali riceve DOTTOR MACHIAVELLI Via Alfieri 17. Ore 11-12, festivi 11-12

INFORMATALIA
qualsiasi informazione

MADRE DISUMANA

Per punire il figlio lo appende al soffitto

Roma, lunedì mattina.

Un episodio che ha suscitato una profonda impressione si è verificato in via Castelli l'altra mattina. La polizia, venuta avvertita da alcune persone che dall'appartamento abitato dalla famiglia Della Vecchia provenivano grida strazianti ed invocazioni di aiuto.

Alcuni agenti, fatta irruzione nell'appartamento, rinvenivano un ragazzo che penzolava da una trave del soffitto e urlava, piangeva e si dimenava disperatamente. Il ragazzo, che è il tredicenne Tommaso Della Vecchia, veniva liberato e condotto al pronto soccorso. Il piccolo era stato legato con le mani dietro la schiena e quindi avvolto per le spalle con una corda la cui estremità era assicurata alla trave. I sanitari lo hanno medicato di alcune escoriazioni ai polsi, giudicandolo guaribile in sei giorni. Inoltre i medici hanno riscontrato che è stato picchiato.

La polizia procedeva immediatamente al fermo della madre, Giovanna Mocarino di 32 anni, che era in casa al momento della sorpresa. La donna con tutta calma dichiarava ai funzionari di aver voluto dare una lezione al figlio perchè il suo permesso si era allontanato da casa. Poichè la donna risulta madre di sei figli in tenera età, i funzionari l'hanno denunciata, a piede libero, per maltrattamenti e sevizie.

Ascensione di 6° grado su una parete del Pordoi

Trento, lunedì sera.

Un'eccezionale impresa alpinistica è felicemente riuscita a due istruttori della Scuola alpina della F.I. di Monza, la valle Fassa: Giuseppe Defrancesco, di 30 anni, e Francesco Innerkofler, di 27 anni, da Merano. I due arditi rocciatori sono risaliti, dopo diciotto ore di arrampicata, superando difficoltà di sesto grado, aprire una nuova via sulla parete Sud-Est del Sasso Pordoi, alto 2950 metri).

Essi hanno dovuto bivaccare in parete tutta una notte perchè, a circa due terzi della loro, erano stati sorpresi da una violenta bufera.

Una vecchia signora trovata morta in casa

Bergamo, lunedì sera.

Nell'appartamento di uno stabile di via Giacomo Quarenghi n. 26, alle 18 di ieri è stata fatta la macabra scoperta del cadavere di una inquilina: tale Carolina Faradisi, di anni 69, che giaceva ai piedi del letto. La poveretta doveva essere morta da alcuni giorni perchè i famigliari non l'avevano più vista da lunedì scorso.

Si ritiene che un attacco cardiaco l'abbia stroncata istantaneamente mentre si per mettersi a letto.

Corvo addomesticato che provoca un incendio

Perugia, lunedì sera.

Un corvo ha ieri provocato un incendio nell'officina riparazioni di biciclette del meccanico Bruno Rastelli, a Castiglion del Lago. Alcuni passanti, visto uscir fumo dal locale, hanno segnalato l'incendio. Intervenivano i vigili del fuoco, che dopo circa un'ora riuscivano a estinguere le fiamme, che hanno causato danni per circa 200 mila lire.

E' stato poi accertato che un corvo addomesticato di proprietà del meccanico, avvicinatosi alla gioca del Rastelli, momentaneamente assente, era riuscito ad estrarre la pistola dal fiammifero e a beccheggiarla fino a provocare l'accensione da cui era derivato l'incendio. Quando il potuto rientrare nell'officina si aspettava di ritrovare il corvo carbonizzato, invece lo visto saltar fuori, un po' bruciacchiato ma vivo, da ove si rifugiato.

IL DISORDINI NEL MAROCCO IN TUNISIA

Un sobborgo di Meknes dato alle fiamme

Tre morti 1500 tetto - Gli arabi boicottano le bibite francesi - La situazione all'esame del Consiglio dei ministri a Parigi

Meknes, lunedì sera.

Un incendio ha devastato ieri, prima dell'alba, un sobborgo di Meknes, lasciando senza tetto almeno 1500 persone. La polizia ritiene fuoco sia stato appiccato da nazionalisti marocchini. Finora sono stati accertati tre morti, ma si teme che il numero delle vittime sia più elevato. Tre quarti delle abitazioni del sobborgo sono state divorate dalle fiamme.

A breve distanza da Meknes sono stati appiccati vari incendi nella foresta di Zegota, e un gran numero di piante è stato distrutto malgrado gli sforzi dei pompieri. Un terzo incendio ha distrutto metà del raccolto di frumento in una cascina. Infine, in un vigneto della zona di Meknes sono state tagliate 600 piante.

A Casablanca gruppi di giovani marocchini hanno diffuso l'ordine di comando di non bere alcolici di frutta e bibite di produzione francese, minacciando rappresaglie contro quegli arabi che trasgredissero il divieto. Già i negozianti hanno fatto altrettanto per il tabacco, che è di monopolio.

Quarantaquattro personalità marocchine di ogni professione hanno intanto inviato al Presidente generale francese in Francia Laniel, una lettera in cui dichiarano di disapprovare le attività terroristiche, e affermano che l'unica soluzione del problema potrà venire attraverso vie pacifiche. Ritengono però che i negoziati non potranno portar frutto finchè i problemi tunisini non saranno risolti. Si ritiene che il Consiglio dei ministri francese esaminerà la situazione in questi giorni e tenterà di prendere iniziative concrete per porre fine al dilagare degli atti terroristici.

A Sfax è stato ucciso ieri un soldato francese di reclute. L'assassino è riuscito a fuggire.

A Tunisi tutti i caffè e i ristoranti dei quali italiani sono stati chiusi alla chiusura per ordine della polizia dopo l'uccisione del colonnello Victor De Seguin-De Lapalisse, capo della gendarmeria di palazzo del Bey.

Gli Astri: Luna in Cancro in trigono a Saturno. Concentrazione, buonsenso ed economia. Fermezza e perseveranza. Fedeltà verso se stessi e verso gli altri che consente ottime conclusioni affettive e sentimentali fecondi di gioie. Cautela, ragionevole e fondi.

Cancro: giorno brillantissimo per tutte le iniziative, da quelle pratiche e commerciali a quelle artistiche. Gli artisti si abbandonino con fiducia al loro estro. Anche gli innamorati saranno favoriti dalla sorte.

Capricorno: evitate la discussioni futili suscettibili di malintesi. Il pomeriggio sarà triste per gli sportivi, ma a parte ciò, l'andamento generale sarà ben visto dalle stelle.

Pesci: se avete una decisione importante, ripensateci prima di abbandonare. Non fidavi troppo delle illusioni sugli altri. Dovrete stare voi stessi a sondare il terreno.

Previsioni Ariete: grande calma nei rapporti economici che di colpo si muta in pr Toro: rapidità di conclusione, interferenze provocate da fonti inaspettate. Gemelli: ritornate presto su ci tenete a prepararvi alcuni che dovrete sostenere.

Buona giornata per comprare scarpe. Venere favorevole per la persona nuova della quale potrete liberarvi dopo ripetuti maneggi. Vantaggi in un colloquio innocente possono scaturire conseguenze imprevedibili. Bilancia: che perturbano nei primi momenti, poi chiarificazione situazione altri fattori Scorpione; lucidità quiete, i vostri astili saranno militanti che interverranno provvidenziali. Un ostacolo vi opporrà nella tra sentimenti le occupazioni diventano sempre più assillanti. Chi tratta in rame e colori sarà favorito. Acquario: anche se sarete presi alla sprovvista vi la cavetta coscienziosamente. Una vera amica vi sarà di sincero appoggio nelle prove di collaborazione con un certo ambiente.

L. Palmaldossi

NELL'INCONTRO CON L'AUSTRIA E LA SVIZZERA

Trionfano gli atleti azzurri a Torino

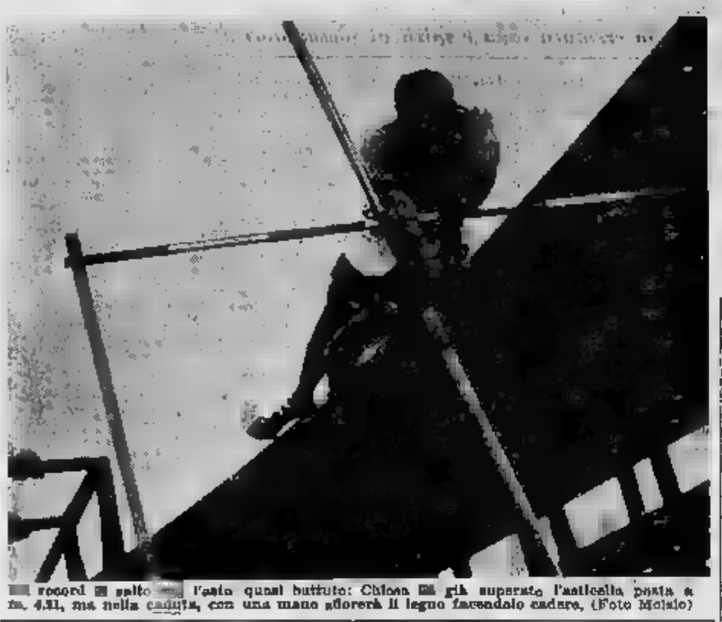

[illegible] record [illegible] salto [illegible] l'asta quasi battuta: Chiesa [illegible] già superato l'asticella posta a m. 4,31, ma nella caduta, con una mano sfiorerà il legno facendolo cadere. (Foto Meiolo)

Chiesa ha sfiorato il record italiano

Emozionante lotta nel salto con l'asta

Gnocchi corre i 100 metri in 10"8 - La staffetta italiana 4x100 si afferma in 41"2 - Primati stagionali migliorati - [illegible] 1940 lo Stadio torinese [illegible] aveva più un macth internazionale

L'Italia ha vinto l'incontro atletico triangolare con l'Austria e la Svizzera. Il vantaggio, nel punteggio finale, è molto nei confronti della prima — risultato che era perfettamente previsto non rappresentando l'Austria, come nazione atletica, un'entità di grande valore. Il distacco sulla Svizzera invece è appena di 15 punti.

Il fatto non deve stupire per due ragioni. Primo: perchè la vicina Confederazione ha compiuto, in campo atletico, un netto sensibile progresso in questi ultimi anni; secondo: perchè il nostro atletismo, dopo la «crisi» del 1952, sta ora appena riprendendosi e stupirà in modo promettente, e sarà necessario ancora del tempo prima che possa raggiungere il limite [illegible] rendimento internazionale dei campionati europei del 1955. Siamo in piena fase di evoluzione e se i giovani che dirà il C.T. Oberweger sta «lanciando» risponderanno alla fiducia in loro riposta, l'auspicato «ritorno» sicuro non potrà mancare. Una prima conferma a meta in materia ci verrà dai prossimi «europei» di Berna.

La Svizzera, dunque, era una avversaria pericolosa e [illegible] però. Ed aperta battuta per 106-91, quando a Zurigo, due anni fa, l'avevamo superata di appena un punto, dev'essere ritenuto come un sintomo [illegible] dei effetti [illegible] considerazioni [illegible] sul sopra.

Questa lotta a fondo combattuta anche ieri, [illegible] sabato, fra svizzeri e italiani [illegible] portato [illegible] ad alcuni risultati tecnici notevoli: e cioè, un primato nazionale assicurato (nei 400 piani Hegg 47"6) e tre primati stagionali italiani: negli [illegible] 400 (Lombardo [illegible]), nel salto in lungo (Bravi 7,19) e nella staffetta 4x100 (41"2). Un quarto record stagionale (47"1) ce l'hanno fornito le azzurre Muzi, Grippi, Bortoni e Leone nella staffetta 4x100, che faceva parte delle gare individuali femminili opportunamente volute da Oberweger a contorno [illegible] della [illegible]. [illegible] soddisfazioni devono essere pure considerati i risultati forniti da Zigliotti e Farina nei giavellotto e da Ballotta e Chiesa nel l'asta (Chiesa ha pure tentato il record italiano misurando i 4,42 per un salto) mentre Consolini, forse a causa dell'afa soffocante, non ha saputo rendere secondo il previsto.

Le gare più combattute della giornata sono state senza alcun dubbio quella dei 400 piani e dell'asta. Nella prima lo svizzero Hegg e il nostro brevissimo Lombardo hanno dato luogo ad un duello avvincente che, iniziato al colpo di pistola, si è risolto praticamente solo a 50 metri dal filo di lana quando il solido chestien [illegible] via di forza mettendo fra sè e il rivale un distacco di 3-4 metri. E anche Dove ha fatto senza tentato posto dopera tutto a suo favore.

Nel salto con l'asta, un magnifico duello a [illegible] hanno combattuto i due azzurri Chiesa e Ballotta e lo svizzero Hofstetter, a commentare dai 4 metri. I tre superavano brillantemente prima i 4,05, poi i 4,20 e i 4,42 fra l'apparentato interesse e gli applausi del pubblico numeroso e competente. La lotta [illegible] assurta sui 4,61, misura che nessuno dei tre atleti riuscirà a superare; ma se i tentativi sia dell'elvetico che di Ballotta (entrambi un po' provati dallo sforzo) fallivano in modo visibilmente chiaro, l'ultima constatazione di Chiesa portava il forte atleta a sfiorare il risultato clamoroso. Infatti dopo una lunga rincorsa compiuta fra i più calorosi dei silenzi, [illegible] si [illegible] piazzare [illegible], superava con tutto il corpo l'asticella di misura ma, mentre il pubblico si apprestava ad urlargli tutto il suo entusiasmo, nel lasciare l'asta una delle mani di Chiesa urtava di striscio sul segnale lasciando cadere sulla sabbia. La vittoria comunque andava giustamente a consolare Chiesa, rivelatosi in netta ripresa.

Un magnifico ritorno deve essere considerato anche quello di Bravi, [illegible] già giovane della squadra azzurra (diciottenne) non ancora compiuti che si rivedeva sui campi di gara dopo una serie di stropi e infortuni che per due anni lo tennero lontano dalle competizioni. L'atleta allenato di Bra ha vinto da par suo il salto in lungo seguito dall'altro giovane Ubaldi, due giovani che faranno strada, come Gnocchi e D'Asnach, che nei 100 metri hanno ripetuto l'«exploit» di sabato nei 200, piazzandosi brillantemente ai primi due posti. Bella è stata pure la loro gara, assieme a quella di Villani e Montanari, nella staffetta 4x100, vinta [illegible] facilità dinanzi agli [illegible] atletici, battuti [illegible] nel prodo dagli azzurri, ai sono imposti secondo le previsioni, altrochè nei più accreditati 400 metri, negli 800, nei 5000 e nei 110 ostacoli.

Tre vittorie nazionalistiche e senza discussioni. Quello che invece è da discutere è il comportamento degli italiani che in tutte tre le prove si hanno semplicemente defusi, facendo negli ultimi posti, anche dopo che nella nostra città non si dava più un incontro internazionale di atletica. Le [illegible] è stata troppo lunga. Speriamo non si ripeta.

Aldo Marsango

Ecco i risultati:

Metri 110 ostacoli: 1. Betrand (S.) 14"9; 2. Muchitsch (A.) 15"1; 3. Rose (S.) 15"3; 4. Zimmermann (A.); 5. Venturini (I.); 6. Albanese (I.). - Metri 100: 1. Gnocchi (I.) 10"8; 2. D'Asnach (I.) 11"; 3. Wimmer (A.); 4. Campana (S.). - Salto in lungo: 1. Bravi (I.) 7,19; 2. Ubaldi (I.) 7,01; 3. Muchitsch (A.) 6,90. - Metri 400 piani: 1. Hegg (S.) 47"6; 2. Lombardo (I.) 48"; 3. Dani (I.). - Metri 800: 1. Siegrist (S.) 1'52"7; 2. Suppan (A.) 1'52"9; 3. Lesch (A.) 1'53"1; 4. Meier (S.); 5. Franzini (I.).

Giavellotto: 1. Zigliotti (I.) m. 65,06; 2. Farina (I.) 60,99; 3. Buck (A.) 58,62. - Metri 5000: 1. Pugo (S.) 15'07"8; 2. Reiner (A.) 15'11"; 3. Margherinelder (S.) 15'18"8; 4. Pepperelli (I.). - Disco: 1. Consolini (I.) m. 51,63; 2. Toni (I.) 48,42; 3. Knöpfler (S.) 44,76. - Asta: 1. Chiesa (I.) 4,18; 2. Ballotta (I.) 4,15; 3. Hofstetter (S.) 4,15. - Staffetta 4x100: 1. Italia 41"2; 2. Svizzera 42"6; 3. Austria 42"8. Classifica finale: Italia-Svizzera 106-91; Italia-Austria 124,66-72,34; Svizzera-Austria 113-84.

Staffetta 4x100 femminile: 1. Squadra nazionale (Muzi, Grappi, Bortoni, Leone) 47"1; 2. Società 48"8.

* La rappresentativa femminile italiana di [illegible] è stata sconfitta per 5-0 ad Heidelberg da quella tedesca; gli incontri di ieri si sono chiusi così, coi seguenti risultati: Vollmer b. Ferioli 6-4; 5-3; Pohl [illegible] b. Migliari 6-3; 6-4.

Ripetuto a sette giorni [illegible] distanza il successo di Vallemosso

Vittoria-bis di Boni sul traguardo di Varese

Designati i dilettanti azzurri per i mondiali [illegible] ciclismo

Varese, lunedì sera.

Il [illegible] Boni [illegible] ripetuto il successo ottenuto sette giorni prima a Vallemosso vincendo l'indicativa di Varese, quarta ed ultima prova del genere indetta in vista dei campionati mondiali [illegible] di ciclismo.

Lo starter, Emilio Danesi, non aveva ancora abbassato la bandierina del via che già alcuni audaci tentavano la fuga. I primi 50 chilometri venivano percorsi a circa 40 di media. La corsa, evidentemente vedeva presa sul serio [illegible] gruppetto di ragazzi che l'UVI, e per essa il commissario tecnico Proietti, aveva scelto a completa. I primi [illegible] a cercare di lasciare il plotone [illegible] stati Restelli, Ravera, Boni, Chiarlone; indi Mosar, Bregoli, ancora Ravera, Petrel, Fallarini, Godio, Vigoli e Chiarlone, effettuavano un allungo poderoso distaccando dalle loro ruota gli [illegible] avversari.

Questi otto [illegible] sono battaglia per oltre 70 chilometri. A questo punto si verificava l'assalto disperato che ha portato nelle prime posizioni [illegible] combattuta gara il binomio Boni-Ciolli e quello giallo russo Emiliani e Marocchia. A questi quattro forti [illegible] fatto finale, si univano anche il sorprendente Ferlenghi e Adriano Fantini del Pedale Acquese. I sei sfuggivano al tentativo di ricongiungimento effettuato dal plotone, e si [illegible] insieme sul [illegible] Ippodromo per disputare la volata vinta da Boni.

Dopo la corsa la commissione tecnico-sportiva dell'UVI si è riunita per scegliere gli azzurri e al termine della seduta il C.T. Proietti ha emanato un comunicato nel quale [illegible] convocati per Bünken i seguenti corridori: Fabbri, Maule, Moser, Ranucci, Boni e Chiarlone. Riserve: Zucconelli, Ciolli e Ferlenghi.

r. s.

Ordine d'arrivo:

1. Boni che compì i 196 chilometri in ore 5 6'42" alla media di km. 36,194; 2. Ferlenghi a 3 macchine; 3. Ciolli; 4. Adriano Fantini; 5. Marocchia; 6. Emiliani; 7. Godio a 1'41"; 8. Marinoni; 9. Bregoli; 10. Fantini Alessandro.

Passarin all'Inter

NOVARA, lunedì sera.

La segreteria dell'Inter ha confermato l'ingaggio dalla giovane mezz'ala Passarin, del Novara, a la conferma del centro-sostegno Giovannini alla Lazio.

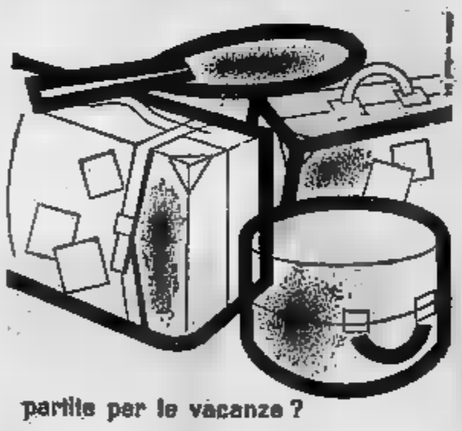

partite per le vacanze?

al mare, ai monti, in campagna
non dimenticate
SIMMENTHAL
la buona carne [illegible] scatola.
Servita ghiacciata [illegible] un contorno di fresca insalatina o pomidori [illegible] sempre [illegible] piatto gradito e appetitoso

FRIGORIFERI
MACCHINE PER CUCIRE [illegible]
TELEVISORI
ELETTRODOMESTICI LOTTI [illegible]
[illegible] GRATUITO A RICHIESTA

DALLA LIONE-GRENOBLE

Il Tour oggi affronta le Alpi

Lione, lunedì [illegible]

La seconda fase del «Tour» si è conclusa [illegible] a Lione in modo sensazionale. L'offensiva di sabato nella quale gli uomini della squadra del Sud-Est tennero un ruolo predominante hanno prodotto un sensibile sconvolgimento in classifica generale col definitivo arretramento di Bauvin e di Wagtmans e il crollo di Geminiani.

Questa «Tour» partita da Amsterdam gravato dalla pesante ipoteca dell'assenza degli italiani, ha trovato nello spirito battagliero di certuni e nelle casuali circostanze della corsa più d'un motivo per entusiasmare e interessare. La caduta di Robic, l'offensiva contro Bobet, il crollo in due episodi di Kubler, quello di Bauvin e di Wagtmans, il battagliero comportamento di Ferdy Kubler sono una catena di episodi [illegible] tengono avvinta l'attenzione delle folle sportive. Alla vigilia della terza grande fase della corsa: la scalata delle Alpi sui cui giganteschi colli assi e gregari si daranno battaglia, il «Tour» conserva ancora tutto il fascino della splendida incertezza.

Oggi partenza [illegible] 11ª tappa [illegible] direzione di [illegible]bù (182 km.) con in programma un solo Colle, il Romeyere (1074 m.); ma la traversata del Plateau di Vercor costituita da un complesso di ripide «rampe» ad alta percentuale altimetrica, sarà per i corridori [illegible] nuovo prologo [illegible] festival alpino che li attende.

Dominano i francesi ai campionati di sci nautico

Milano, lunedì sera.

Sono terminate ieri all'idroscalo di Milano i campionati europei di [illegible] nautici.

Fischard, capo squipe francese, dopo l'affermazione di sabato nel campionato di slalom ha oggi conquistato la corona continentale sia nella prova di salto sia nella combinata delle tre specialità. La sua connazionale Cherret ha completato i numeri di successo della squadra di oltre Alpe staccando il titolo di miglior femminile mentre l'atletica Marina Daria, dopo la conquista del titolo nella figura, si è pure aggiudicata la corona europea della combinata femminile. Ottenendo il piazzamento dell'italiana Annaboeber, classificatasi al quarto posto.

Ecco i risultati delle prove: *Salto maschile*: 1. Fischard (Fr.) punti 485,3; 2. Stadlin (Svizzera) punti 473.

Salto femminile: 1. Cherret (Fr.) punti 330; 2. Daria (Svizzera) punti 320.

Combinata maschile: 1. Marc Fischard (Fr.) punti 163,432; 2. Guy Vermeersch (Bel.) p. 144,442.

Combinata femminile: 1. Daria (Svizz.) punti 172; 2. Fauchlinger (Austria) punti 160,092.

Spettacolare capitombolo dell'ex-azzurra degli sport invernali Gabriella Anabacher, durante i campionati europei di sci nautico svoltisi [illegible]ale di Milano.

Per saltare m. 7,19 ha perso mille lire

Bravi [illegible] che [illegible] avrebbe superato i 7 metri - 500 lire al giorno "offerte,, a ogni atleta

Aveva il viso triste il giavellottista Zigliotti quando ieri al termine della gara raccolse il [illegible] e si getta la [illegible] sulla [illegible]. Qualcuno gli si avvicinò e gli chiese la ragione della sua tristezza. La risposta del giovane atleta veneto lasciò a bocca aperta l'interlocutore: se fosse riuscito a battere il primato italiano della specialità, da lui [illegible] conquistato domenica [illegible] all'Arena di Milano nella manifestazi[illegible] sottenuta, Zigliotti avrebbe [illegible] ricevuto in premio... un maggiolino di seroplano, di quelli che solitamente costruiscono gli appassionati di aeromodellismo. Non era riuscito nell'intento (la sua misura fu di m. 65,06, mentre il primato è di m. 66,33) e non sapeva darsene pace. Strano in molti a pensare che il ventitreenne Zigliotti di aeromodellini in casa ne riceverà parecchi prima di terminare la sua carriera.

* *

E contato mille [illegible] e Bravi l'aver migliorato ieri il suo primato personale di salto in lungo portandolo da m. 7,14 a m. 7,19. Infatti il giovane atleta braidese aveva scommesso come assicurazione contro la sfortuna, duemila lire con un amico che non sarebbe riuscito a superare la misura da lui registrata due anni fa. Al termine della riunione l'amico si presentò a ritirare e Bravi, ben lieto di aver perso la scommessa, gli corrispose il pattuito: mille lire avute dalla Federazione [illegible] «diaria per piccole spese» per i due giorni di convocazione, più mille pagate di tasca propria.

* *

Sotto il punto di vista economico, un altro affare magro la ha fatto la FIDAL che ha riscontrato, al tirare delle somme, un «deficit» di circa due milioni. L'incasso [illegible] globale infatti [illegible] due giornate di gare è stato di poco superiore [illegible] milioni mentre le spese hanno raggiunto i tre. Tuttavia i dirigenti della FIDAL erano soddisfatti: l'organizzazione del comitato piemontese curata dal rag. Diana e dal suo [illegible] è ottimamente riuscita; le gare si sono svolte senza intoppi e hanno permesso il pubblico torinese ha una volta tanto, smentito le sue caratteristiche di freddo competente e ha incitato [illegible] «azzurri» con calore.

Si pensi che mentre Chiesa stava effettuando l'ultimo salto con l'asta nel tentativo di battere il record italiano (m. 4,20) da lui stesso detenuto, gli spettatori erano tutti in piedi trattenendo il respiro. E quando [illegible] mano dell'«azzurro», che [illegible] già oltrepassato con tutto il resto del corpo l'asticella posta a m. 4,21, abbattè il segnale dopo averlo urtato nell'attimo di lasciare l'asta, l'applauso che rincuorò Chiesa fu senza dubbio il più sonoro ed appassionato.

* *

Domani mattina dall'Aeroporto di [illegible]e decollerà, diretto in Olanda, un apparecchio dell'Aeronautica Italiana con a bordo gli atleti della nazionale «militare» che a Tilbourg gareggeranno nei campionati europei per le forze armate.

Molto probabilmente quelle di Tilbourg saranno le ultime competizioni alle quali parteciperà il [illegible]aglio del corazziere Toni, che tornando dall'Olanda si dedicherà interamente alla carriera a, [illegible] non tutti lo credono si interesserà all'atletica leggera solo più in qualità di istruttore dei corazzieri più giovani.

b. b.

Successi delle torinesi nei campionati di [illegible]

Cremona, lunedì sera.

Si sono conclusi ieri a Cremona i campionati femminili di salto a, assoluto e per allieve. Le gare hanno visto l'affermazione delle squadre del Lecco e del Trento, che hanno occupato i primi posti in classifica.

Le torinesi hanno visto nei 400 m. s.f. e nella staffetta 3x80, occupando il 4° posto nella graduatoria.

Ecco i risultati: gara fattella (campionati assoluti): 1. Solari (Lecco) 5'2"2/10; 400 s.l.: 1. Rabbaldi, (Torino) 6'5"9; 100 dorso: 1. Manzoni (Trento), 1'26"7; 100 rana (allieve): 1. Dibrani (Bolzano) 1'25"7 assoluti a. L.: 1. Campochio (Trieste) 1'31"; 50 dorso (all.): 1. Mesarro (Torino) 37"8.

[illegible] rana assoluta: 1. Castagnecchi (Trento) 3'12"9; 50 s.l. (allieve): 1. Caramia (Trento) 42"2.

Risultati della staffetta: 4x50 mista: 1. Rari Nantes Torino in 2'52"; 2. Genova in 2'58"; 4x50 ristani: 1. Trento in 2'4"4, 2. Lecco in 2'51"7; 4x100 s.l.: 1. Trento in 5'25"2, 2. Trieste in 5'29"1.

Classifica assoluta del campionato italiano dopo la gara odierna: 1. Lecco con punti 14.623; 2. Trento con punti 13.120; 3. Bolzano con punti 12.511,5; [illegible] Torino con punti 12.963.

Nel corso della riunione [illegible] Castelgar di Trento ha battuto il primato italiano sui 100 metri dorso da lui [illegible] detenuto fino dal 1951 [illegible] iempo [illegible] 1'23"5/10, facendo [illegible] il nuovo tempo di 1'22"8/10.

Guagnellini vittorioso nella settimana aerea

Udine, lunedì sera.

Si è conclusa a Udine la «Settimana aerea internazionale», l'ottava prova aviatoria che tiene il primo posto nelle competizioni aeronautiche europee. Successo pieno organizzativo e tecnico ha arriso alla manifestazione, vivificata alla magnifica prova di ieri, dell'italiano Guagnellini che già altre volte ha siglato col suo nome la gara. Montalbini spettatore hanno salutato l'arrivo vittorioso del pilota italiano e di tutti gli altri partecipanti.

Ecco la classifica finale:

1. Igino Guagnellini (it.) 300 km., 1.8'2", media 207,335; 2. Gaillard (Germ.) 1.7'4"; 3. Angelati 1.7'21"; 4. Face (Fr.) 1.7'36"; 5. Ottaviani 1.7'55"; 6. Costiano (Bel.) 1.8'02"; 7. [illegible] 1.10' 28"; 8. Scapinelli 1.10'44"; 9. Lapanister (Fr.) 1.10'48"; 10. Malli.

nelle orbe [illegible]
di 4 continenti
MELISANA
contro
I disturbi nervosi
lieve e improvvisi
[illegible] tutte [illegible] età
In tutte [illegible] Farmacie
M. C. M. Klosterfrau - Via M. Melloni 75 - Milano
MELISANA -KLOSTERFRAU-

Casa del sofà e salotto
Salotti - Divani - Poltrone trasformabili
A letto cam-doo piazze
F.lli BERGALLO - TORINO
Vendita diretta al pubblico nelle [illegible]
UNICUM [illegible]
Stabilim.: C. Giulio Cesare 178, tel. 22-197
[illegible]: C. Giulio Cesare 69, tel. 23-653
10, 16 e 18. Facilitaz. di pagamento

Istituto Ortopedico Comm. A. MANDRILE
CURA COSTENTIVA DELL'
ernia [illegible] operazione
L'apparecchio ortopedico Mandrile, sottile e leggero garantisce la contenzione dell'ERNIA anche se voluminosa alla quale nessun uomo che nulla deve
IL MODELLO PROTETTIVO 1952 A SOLE L. 5000
Le persone interessate possono rivolgersi con tutta fiducia a ordinare l'apparecchio Mandrile a
TORINO - Istituto Medico Specializzato - Via Legnano 29, tel. 47.79
Feriali ore 9-12, festivi e domenicale ore 9-12
BIELLA: ogni lunedì, Albergo dell'Angelo, dalle ore 9 alle 12
CUNEO: ogni martedì, Albergo Savoia, dalle ore 9 alle 12
FOSSANO: ogni martedì, Albergo Moderno, dalle ore 9 alle 12
MONDOVÌ: ogni giovedì, Albergo Torretta, dalle ore 9 alle 12
SAVIGLIANO: ogni giovedì, Albergo Viaggiatori, dalle ore 9 alle 12
VERCELLI: ogni venerdì, Albergo Tre Re, dalle ore 9 alle 12
IVREA: ogni venerdì, Albergo Nazionale, dalle ore 9 alle 12
SALUZZO: ogni sabato, Albergo Corona Grossa, dalle ore 9 alle 12
MONDOVÌ: ogni sabato, Albergo Savoia, dalle ore 9 alle 12
ALBA: ogni martedì e sabato, via XX Settembre 3 A, dalle ore 9 alle 12
VARALLO: martedì 27 luglio, Albergo Italia, dalle ore 9 alle 12
BORGOMANERO: mercoledì 28 luglio, Albergo Centrale, dalle 9 alle 12
SAMPEYRANA: domenica 1° agosto, Albergo Centro, dalle 9 alle 14
(Autorizzazione A.C.I.S. N° 344) Trattasi per corrispondenza a richiesta recarsi a domicilio senza impegno di [illegible]

Un solo «12» al Totip

Nel concorso precedente ippici di questa settimana un solo concorrente ha totalizzato 12 punti; gli spettavano 13 milioni 627.621 lire. Tredicesima sono gli «11», con quota pesata di lire 383.039. Di questi una è stata realizzata a Torino Vanoise Regina Margherita. Ai seicentoventisei «10» (di cui 23 in Piemonte), spetteranno [illegible] lire. Il monte premi complessivo ammonta a lire 40,281,864.

La colonna vincente: x-2; x-1; 1-2; 2-1; 1-2.

al bar....
CHIEDETE
MILCOA
TONIFICA
NUTRE
DISSETA
un sorso di benessere!

Una Lancia sport è salita al Colle ad oltre 88 km. di media

Castellotti vince a tempo-record l'Aosta-Gran San Bernardo automobilistica

IL PILOTA BLOCCATO DA UN GUASTO AL MOMENTO DEL VIA

Sfortuna di Taruffi

Successi di categoria delle "Fiat 1100 TV,, e della 8 V - Tre coraggiose guidatrici

DAL NOSTRO INVIATO

Aosta, lunedì

Castellotti ha partito la sua corsa Lancia D50 da Aosta fino ai 2475 metri del colle del Gran San Bernardo ad una media superiore agli attantotto chilometri all'ora. Il giovane pilota ha vinto la classica competizione automobilistica in salita, ed ha battuto il record detenuto dallo scozzese Dutferyler, aggiudicandosi, per quello

LE CLASSIFICHE

VETTURE - gruppo turismo di serie speciale classe fino a 3000 cmc.: 1. Dariani (Alfa 1900) in 38'20"3 alla media di chilometri 76,928; 2. Taramazzo.

Serie Gran turismo classe fino a 3000 cmc.: 1. Tacconis (Fiat 8 V) in 31'2"3 alla media di km. 75,218; 2. Vincani.

Serie Gran Turismo classe oltre 3000 cmc.: 1. Ramella (Lancia Aurelia) in 26'5"4 alla media di km. 77,849; 2. Della Chiesa in 26'28"4; 3. Schiagno.

Categoria Sport internazionale classe fino a 750 cmc.: 1. Zanuisi (su Giannini 750) in 26'26"3 alla media di km. 76,332; 2. Leonardi (Giaur 750) 28'41"4.

Sport internazionale classe da 751 a 1100 cmc.: 1. Bradoli (Fiat Marino) in 24'03"3 alla media di km. 73,633; 2. Brandi (Osca).

Categoria Sport internazionale classe oltre 1100 cmc.: 1. Castellotti (Lancia 3500) in 23' e 38"4 media km. 66,411 (nuovo primato); 2. Ammendola (Ferrari 3000) in 23'55"1 media 64,978; 3. Bordoni (Gordini 2000) in 24'40"; 4. Bonomi (Ferrari 3000) in 24'45"1; 5. Valenzano (Maserati 2 litri) in 24'51"; 6. Cordero di Montezemolo F.

«Se avesse corso anche lui — ha affermato Castellotti — e mi avesse battuto, non mi sarebbe dispiaciuto tanto. La vittoria sarebbe rimasta in famiglia. Comunque non mi rattristo certo... del successo. Ho una macchina che "vola", anche se è un po' bassa di carreggiata».

«Difenderà l'anno venturo il suo record?».

«Lo spero, ma sarà difficile conservarlo. I mezzi meccanici aumentano ogni anno di potenza».

Modesto il giovane «asso» della Lancia. Qualcuno però parla di lui come di una rivelazione. Ha appena 24 anni.

Giulio Accatino

Castellotti su Lancia dopo l'arrivo riceve fiori e congratulazioni. (Foto Molsio)

I dominatori della 10 ore *a pochi minuti dal termine* sono costretti a fermarsi

Nelle corsa messinese Gerini e Cornacchia avevano 5 giri di vantaggio - Il guasto dopo 9 ore e 40' di gara - Successo di Roberto e Giuseppe Sgorbati - Terza una Fiat 8 V

Nostro servizio particolare

Messina, lunedì sera.

I «dominatori» della corsa di Messina sono stati fermati dalla sorte quando mancava poco più di un quarto d'ora alla fine. Gerini-Cornacchia, su Ferrari 3000, erano stati in testa per 9 ore e 40 «primi». Avevano ormai cinque giri di vantaggio, quando mancavano ancora venti giri della lunghetta dei minuti al traguardo delle 10 ore. La vittoria pareva certa, non potevano d'altro canto essere dubbi sul loro buon diritto al successo.

Invece la sorte ha detto «stop» alla loro volata. Un guasto meccanico assolutamente imprevedibile ha fermato la veloce Ferrari, ed il successo ormai sicuro si è trasformato in sconfitta. Una sconfitta che ha sapore di beffa. Attorno al bozzo di Gerini si è radunata una folla di meccanici, nella speranza di riuscire a riparare in tempo il guasto. Purtroppo il lavoro dei tecnici non è bastato. Gerini e Cornacchia hanno dovuto piegarsi al volere del destino.

La folla — oltre ovviamente lo spettatore — ha applaudito la coppia degli sfortunati protagonisti della gara, certamente assai più che non il duo Roberto e Giuseppe Sgorbati (Osca 1600), che alla fine è risultato vincitore. Nessun merito può essere loro tolto per questa vittoria, ma è pure doveroso constatare che il ritiro di Gerini ne è stato il fattore determinante.

Ha anche modificato l'andamento della prova la defezione della Ferrari 3000 di Maglioli-Piotti avvenuta al 38.mo giro per avaria. Un grave incidente meccanico è anche occorso alla Maserati 3000 di Luigi Musso, costretto a tre ore di forzata inattività per un guasto al cambio e alla frizione.

Musso ha ripreso la gara alle 5,35 ed ha ancora saputo battersi degnamente, realizzando il giro più veloce in 3'36" alla media oraria di chilometri 127,500.

Dopo sette ore si registravano numerosi ritiri nella categoria sport.

Su 19 vetture partite, 18 hanno resistito alla dura sollecitazione della «10 ore notturna». La media di gara (km. 139,687 orari) sta ad indicare che si è trattato di una corsa veloce, disputata a tutta andatura.

Da segnalare la magnifica prova di Zagato-Simonitacchi su Fiat 8 V, classificatisi al terzo posto, subito dopo la Osca di Sgorbati e la Ferrari 3000 di Colucci.

A. C.

Ecco la classifica assoluta della «10 ore notturna» messinese:

1. Roberto e Giuseppe Sgorbati su Osca 2000, che hanno compiuto in 10 ore km. 1096,674 alla media di km. 109,667, giri 144; 2. Colucci-Molani su Ferrari 3000, chilometri 1084,576; 3. Zagato-Simonitacchi su Fiat 8 V, km. 1045,864; 4. Carini-Ivanhoe su Alfa Romeo 2000, km. 1038,970; 5. Cerri-Chiellini su Lancia 3500, km. 1036,260; 6. B. e G. Dennis su Maserati 2000 km. 1035,836; 7. Manifelli-Cortese su Ferrari 3000, km. 1025,671; 8. Starrabba-Giacone su Lancia 3000, km. 1018,316; 9. La Pira-Sabbia su Lancia 3500, km. 1017,839; 10. Bernardini-Matteucci su Alfa Romeo 1900, km. 992,790; 11. Fratelli B. M. Pizza su Ferrari 2000, chilometri 974,102; 12. Micell-Perone su Alfa 1900, km. 971,172; 13. Parrella-Ruggeri su Lancia 2000, chilometri 958,045; 14. Vella-De Cordova su Jaguar 3500, km. 934,741; 15. Russo-Fabbri su Lancia 2000, km. 921,075; 16. Salvati-Martino su Alfa Romeo 1900, km. 903,016; 17. Russo-Giacone su Fiat 1900, km. 884,971; 18. Luigi e Giuseppe Musso su Maserati 2000, chilometri 675,305.

Giro più veloce, quello di Musso in 3'36" netti alla media di km. 127,500.

La classifiche di categoria sono:

Sport internazionale: 1. Sgorbati R. e G. su Osca 2000; 2. Colucci-Molani su Ferrari 3000; 3. B. e G. Dennis su Maserati 2000.

Gran Turismo di serie: 1. Zagato-Simonitacchi, Fiat 8 V; 2. Carini-Ivanhoe su Alfa Romeo 2000; 3. Starrabba-Giacone, Lancia 3500.

Turismo speciale: 1. Bernardini-Matteucci, Alfa Romeo 1900; 2. Micell-Perrone su Alfa Romeo 1900; 3. Salvati-Martino, Alfa Romeo 1900.

La Fiat 8 V di Tacconis prima di categoria nell'Aosta-Gran San Bernardo automobilistica. (Foto Molsio)

Duke è primo a Stoccarda su una motocicletta italiana

Incidente mortale all'inglese Denis Lashamare

Nostro servizio particolare

Stoccarda, lunedì sera.

L'asso britannico Geoffrey Duke su Gilera 4 cilindri si è aggiudicato ieri, dopo una accanita lotta con il rudafricano Ray Amm, la vittoria nella più importante gara, quella delle 500 cc., del Gran Premio motociclistico di Germania disputatosi davanti a 450.000 spettatori sul circuito di Solitude.

Va messo subito in rilievo che nella sua trionfale galoppata l'alfiere della Gilera ha stabilito, oltre al giro più veloce della giornata, un nuovo primato sulla distanza portando quello precedente, che era di 136,400 km/ orari, a 144,100.

Con la sua vittoria di ieri, Duke ha rafforzato la sua posizione di leader nella classifica del campionato mondiale classe 500 cc.

La cattiva sorte si è accanita contro i rappresentanti della Guzzi, ai quali è sfuggito in un attimo il trionfo nella gara riservata alle moto da 350 cc. Anderson e Kavanagh, che in quella prova avevano nettamente distanziato i loro avversari, al sono improvvisamente visti togliere di mano, in seguito a [illegible] guasti meccanici.

Prima di ritornare al successo di Duke, c'è da dire che le due gare di apertura, cioè quelle classi 125 e 250 cc., si sono risolte con le affermazioni della N.S.U. L'austriaco Hollaus (che non la vittoria di ieri si è laureato campione mondiale) assumeva dal primo giro il comando delle 125 guidando poi il suo distacco.

Alle sue spalle trattanto Ubbiali (MV) e Haas (NSU) si impegnavano a fondo, ed era soltanto all'ultimo giro che il tedesco riuscivo ad avere la meglio sull'italiano.

Quanto a Copeta, per diversi giri in quarta posizione, era costretto al ritiro in seguito a un pauroso capitombolo dinanzi alle tribune. Fortunatamente il corridore della M.V. se l'è cavata con qualche escoriazione di lieve entità.

Le squadre della M. V. e della D.K.W. hanno rinunciato a cimentarsi nella gara della classe 350, conclusasi con l'inaspettata vittoria di Ray Amm.

Durante la prima parte della corsa, Havanagh e Anderson della Guzzi marciavano in testa alla corsa, mentre Lorenzetti occupava la quarta posizione. Al 5° giro si produceva un colpo di scena: nello spazio di pochi minuti scomparivano dalla gara, in seguito a noie meccaniche, i piloti della casa di Mandello, lasciando via libera a Ray Amm della Norton. Quest'ultimo, malgrado una caduta nella curva detta Schatten, riusciva a precedere sul traguardo il neozelandese Coleman, di un centinaio di metri.

La corsa più importante, quella riservata alle «500» cc., ha avuto il suo episodio di maggior interesse nel duello fra Duke e Amm, che fin dal primo giro hanno chiaramente distanziato tutti gli altri concorrenti.

Per una quindicina di giri, i due piloti si sono alternati al comando e soltanto a pochi chilometri dalla conclusione della gara Duke ha potuto staccare leggermente il suo antagonista.

L'italiano Bandirola, che pilotava la M.V. 4 cilindri, si è dovuto ritirare al settimo giro, quando era in quinta posizione.

Purtroppo in questa gara si è verificato un incidente mortale quasi al termine di essa. Il giovane pilota inglese Denis Lashamare è abbandato nella curva che immette sul rettifilo davanti alle tribune, e ha urtato con estrema violenza contro la barriera di protezione, riportando la frattura della base cranica. Egli è deceduto durante il tragitto all'ospedale.

Con la disputa della competizione dei motocarrozzieri, che ha visto il successo dei tedeschi Noll-Cron su BMW, si è avuto l'epilogo della manifestazione motociclistica di Stoccarda.

L. F.

Classe 125 cc.: 1. [illegible] (NSU) in 54'5"8/10, media km. 127; 2 Haas (NSU) in 54'47"; 3. Ubbiali (MV). Giro più veloce: Hollaus in 5'37"6, media km. 128,700.

Cat. 250 cc.: 1. Haas (NSU) in 1 ora 17'4, media km. 136,900; 2. Hollaus (NSU) 1,33"1, giro più veloce Hollaus in 4'58"1, media km. 128,400.

Cat. 350 cc.: 1. Amm (Norton) 1 ora 11'30"1, media km. 134,600; 2. Coleman (AJS) in 1 ora 11'38"7. Giro più veloce Kavanagh (Guzzi) km. media di km. 141,100.

Cat. 500 cc.: 1. Duke (Gilera) in 1 ora 09'49"8, media km. 144,100; 2. Amm (Norton); 3. Armstrong (Gilera); 4. Kavanagh (Guzzi); 5. Anderson (Guzzi). Giro più veloce Duke alla media di chilometri 147,800.

Motocarrozzieri: 1. Noll - Cron (BMW) in 55'4"2, media chilometri 122,800; 2. Schneider-Strauss (BMW). Giro più veloce Noll-Cron in 5'26"2, media km. 134,700.

SI E' AFFERMATO IL FAVORITO

Non sfugge a Gonzalez il circuito di Lisbona

Secondo Hawthorn, pure su Ferrari - A Caen prima una vettura italiana (guidata da Trintignant)

Lisbona, lunedì sera.

Il Gran Premio automobilistico del Portogallo svoltosi sul circuito di Monsanto presso Lisbona ha visto l'affermazione della Ferrari e dei suoi due piloti ufficiali, l'argentino Gonzalez e l'inglese Hawthorn. Ma la sorpresa della giornata è stata il terzo posto conquistato dal giovane americano Gregory di Kansas City che correva con una Ferrari di sua proprietà.

Prendevano il via 21 macchine che dovevano compiere 40 giri del circuito di m. 6470,60 pari a km. 258. Subito balzavano in testa i due piloti della Ferrari: guidava Hawthorn e Gonzalez lo seguiva, ma al 16° giro l'argentino infliggeva una curva che non era quella del circuito ed era costretto a fermarsi e tornare indietro. Se approfittava Maurice Gregory su Ferrari personale per portarsi al secondo posto, ma dopo un furioso inseguimento Gonzalez al 31° giro si riportava in seconda posizione e continuando a forzare al 40° giro passava in testa.

Tra i due piloti della Ferrari si svolgeva un duello emozionante: Hawthorn seguendo come un'ombra il compagno di scuderia al 35° giro lo attaccava decisamente e lo superava ma Gonzalez si riprendeva immediatamente e lottando a metro a metro dopo un giro era di nuovo in testa. L'« cabeçon » ormai scatenato nel 38° giro stabiliva il record della giornata alla velocità di km. 138,140.

Ecco la classifica: 1. Gonzalez (Argentina) su Ferrari, che copre i 258 km. in 2 ore 26'56" 30/100 (nuovo record), media km. 132,280; 2. Hawthorn (Gr. Br.) su Ferrari, 2 ore 27'4"58/100; 3. M. Gregory (U.S.A.) su Ferrari, in 2 ore 27'12"; 4. Pilliote (Belgio) su Gordini; 5. Perdisa (Italia) su Maserati; 6. Hamilton

La corsa di Caen

Caen, lunedì sera.

Il francese Trintignant su Ferrari ha vinto il Gran Premio di Caen coprendo i 211 Km. del percorso in ore 1,59'1"3, alla media di Km. 140,477.

Alla gara hanno preso parte tre Ferrari, tre Maserati e tre Gordini. All'inizio balzava in testa l'inglese Stirling Moss su Maserati, tallonato da Trintignant che con poderoso inseguimento riusciva a superarlo al 44° giro. L'inglese passava al contrattacco e al 55° tornava in testa: il duello fra i due piloti continuava con interesse avvincente finchè a tre giri dalla fine Trintignant superava il rivale in curva e conservava il comando sino alla fine.

Ecco la classifica: 1. Trintignant (Ferrari) che copre i 211 Km. in ore 1,59'1"3/10 (media di Km. 140,477); 2. Stirling Moss su Maserati, 1,59'4"3; 3. Behra su Gordini a 2 giri; 4. Principe Bira su Maserati a 3 giri; 5. Rosier su Ferrari a 4 giri. Gli altri concorrenti si sono ritirati. Giro più veloce di Stirling Moss in 1'26"7, media Km. 147,994.

Così Gubbiati è partito verso la morte: il motociclista è spirato ieri all'alba

Il motociclista caduto nelle prove è spirato ieri notte ad Aosta

Aosta, lunedì sera.

Triste è spuntata l'alba per quanti vegliavano intorno al letto del motociclista Gubbiati. Alle cinque di ieri il pilota di Mandello Lario è spirato. Nella notte gli avevano praticato due trasfusioni di sangue, ma le gravi ferite riportate nel pauroso volo compiuto durante le prove di sabato hanno avuto ragione della forte fibra del corridore. Gubbiati è stato tra i primi a scattare per gli allenamenti a circuito chiuso.

Al diciottesimo chilometro, prima ancora che le difficoltà dell'erta saltia si facessero sentire, è avvenuta la fatale disgrazia. In una curva il pilota urtava con il ginocchio destro contro un paracarro. Macchina e conduttore compivano un pauroso balzo nell'aria e andavano ad arrestarsi in un piccolo ripiano erboso a non molta distanza.

Gli abitanti di Etroubla davano l'allarme e subito veniva richiesta, attraverso il collegamento radio un'autoambulanza, mentre veniva informato l'ospedale di Aosta per l'immediato ricovero.

Trasportato nella clinica chirurgica del Mauriziano di Aosta, Gubbiati veniva immediatamente sottoposto al intervento chirurgico ad opera del dottor Vernero, che provvedeva alla riduzione della frattura esposta della rotula destra ed alla sutura dei tendini e dei vasi sanguigni. Purtroppo le condizioni dell'infortunato risultavano subito abbastanza gravi. La diagnosi di ricovero parlava di: frattura esposta della rotula, fratture multiple al femore destro e a quello sinistro, probabile frattura della base cranica, shoc traumatico e condizioni generali preoccupanti a causa del molto sangue perso.

Ultimato l'intervento chirurgico si provvedeva immediatamente ad una trasfusione di sangue, operazione questa che veniva ripetuta nella notte quando le condizioni del ferito risultavano aggravate. Purtroppo le cure dei sanitari a nulla servivano e Gubbiati decedeva alle cinque di ieri mattina senza aver ripreso conoscenza.

Per tutta la notte amici e tifosi si sono succeduti nella camera mortuaria dell'ospedale per vegliare la salma dello sventurato. Telegrammi e lettere di condoglianze sono giunti da ogni parte d'Italia. I dirigenti del Moto Club Cogne hanno disposto affinchè alle 14,30 di oggi venti motociclisti vadano a scortare il feretro fino all'uscita della valle. La salma proseguirà poi per Lecco con una staffetta di otto soci del Moto Club di Lecco. Oltre cento motociclisti accompagneranno il giovane corridore scomparso da Lecco a Mandello del Lario, dove avranno luogo i funerali.

PUBBLICITA' ECONOMICA

(Via S. Teresa N. 7)

Massimo 10 parole - Tasse i %. Da due tasse dello stesso annuncio non compariranno in un numero dei fondi arretrati.

1 ANNUNCI COMMERC. L. 40 p.p.

LAMBRE per cipollino, alcuni, mezzo a recupero, occasionissima. Rigo Lamarina, via Parma 2. 4139

OCCASIONE vendo macchina da cucire tavoli a cilindro marca Kaiser Brann. Telefonare 84-153. F1322

TAGLIATORI velocissima taglia mezza barra, Telef. 683-739. F1406

VENDESI presa 5 tons., filanatrice, laminatoio perdilate occhiali, attrezzature varia. Telefonare 49-180. 60311

VENDO trebbia per semi minuti 1,10 in cordino a trattori. Bruno, Lobbi. M4837

5 SOC. CAP. MIL. AZIEN. L. 40 p.p.

ABBIAMO pensione centralissima 756.000, eventuale gerenza. Vergnano, Principe Amedeo 36. 10369

ABBIAMO vineria, alloggio, 1.650.000, vendesi subito bellissimo. Vergnano, telefonare 88-065. 10369

A Regina Margherita vendesi causa trasferimento circolista pene parte liquori drogheria. Telefonare 64-437. 71845

AVVIATISSIMA drogheria, bellissimo, alloggio, occasione 1.800.000. Vergnano, Principe Amedeo 33. 10369

AVVIATISSIMO, caffè bar con alloggio vendesi occasione. Telefonare 671-008.

BAR centralissimo, alloggio, vendesi 54.000 giornalieri, urge cedere. Telef. 46-536.

CEDESI avviatissima officina costruzioni riparazioni carrozzerie, unica zona. Telefonare 701-875, 606-826.

CEDESI avviatissima trattoria vini e salumi coodici. Barriera Nizza. Tel. 664-910.

CENTRALISSIMO magliaria, confezioni, avviato, cedesi 1.000.000. Ragioniere Fabbio, piazza Lagrange.

CEDESI privata tarsi ovino. Telefonare 62-180. 80180

CERCO licenza drogheria transferibile. Scrivere cassella [illegible], SPI, Torino.

CINEMATOGRAFO ottima zona avviatissimo unisce continuazione con annessa casa signorile vendesi metà affare. Scrivere cassetta 2547, SPI, Torino.

DROGHERIA angolare, semicentrale, mobilissima, alloggio, cedesi 2.440.000. Fenoglio, Vercelli 12. F1190

GERENZA cinema provincia affidasi a pensionato cinematografo. Bassi, Cavour 24.

LETTICO cede: farmacia, tabaccherie, alberghi, Torino e provincia. Principe Tommaso 41. 7614

OCCASIONE commissionario drogheria frutta verdura cedesi causa motivi famiglia. Telefonare 774-847. 04330

PANETTERIA avviata redditizia Alba due quintali cedesi 1.000.000. Tel. 31-844.

PORTA Rossa cedo panificio causa malattia. Occasione. Tonani, 8. Secondo 10.

RIVENDITA pane semicentrale kg. 140 affluenza 3.700.000. Perrero, Vanchiglia 18.

STABILIMENTO Giulio Cesare mq. 1700 (1800 sbocchi) termosifone, uffici, abitazi. Ragioniere Furbatto, Piazza Lagrange.

VIA diciassetti, migliori posizione, cedesi negozio vuoto. Ferrero, Vanchiglia 18.

6 CASE e TERRENI L. 40 p.p.

A lauto prezzo proprietà vendo direttamente alloggi 1, 2 camere, ingresso, cucina, liberi abboccar, alloggetto camera, cucina, libero subito, piazza Chirconi 10. Portineria 15-16. 27775

ASTABILE subito privato vendo camera grande, altra adiacente, 750.000 complessive, Corso Novara 37. F1387

ACQUISTERBI direttamente, pagando contanti, alloggio, negozio, oppure cascina. Telefonare 26-010. 7501

ADIACENZE piazza Santa Giulia, vendo, libera subito, una grande camera con sottoscritto, deposito: 650.000. Agenzia Bacco, Andrea Doria 3. 7230

AERONAUTICA, ultimi lotti terreno 2000 trattabili tra Mazzola, Torquato Tasso 65 (Paradiso). F1310

AFFARE! Vendo due grandi camere, adatte a negozio, fanno blocco, zona Tesoriglia, 1.800.000. Agenzia Bacco, Andrea Doria 3. 7230

AMELIA Bacco, Andrea Doria 3, vende una camera, cucinetta, cortiletto pertinenziale, liberi subito: 1.200.000. Borgo San Salvario. 7230

AFFITTASI locali industriali diverse zone; altri adatti magazzini, negozi, uffici. Geometra Della Bella, Cibrario 12. 4700

ARENGHIERA affittasi locale adatto magazzino, laboratorio, altro adatto negozio, ufficio. Telefonare 44-676.

AFFITTASI bellissimo negozio 3 luci. Via Accademia Albertina 24. 80380

AFFITTASI locale nuovo mq. 80. Telefonare 893-712. F1049

BARDINE affittasi Torino giornale 30-54-70-80-200-900 brigue, abbiamo altre case da affittare. Telefonare 543-571.

CERCASI due locali uso ufficio ed 12 mq. uno magazzino vicinanze scalo ferroviario o Crocetta. + Cie e, Bacchi 26.

CERCO affittare od acquistare locale o licenza 150 mq. circa per piccola officina artigiana. Indirizzare offerta a cassetta 3084, SPI, Torino. M3270

LOCALE mq. 110 circa uso laboratorio industria alimentare zavargli Germini affittasi subito. Telefonare 82-573. F0682

NEGOZIO, laboratorio, magazzino eventualmente alloggio affittasi Crocetta. Telefonare 71-832. M4668

6 AFF. APPARTAMENTI L. 40 p.p.

ADRIANO splendidi subito alloggi 13.000, 18.000, 22.000, 25.000; altri vicinanze Torino 7000, 10.000. Geom Della Bella, Cibrario 12. 5720

AFFITTASI mansarda ampia vuota 12.000 mensili. Riva, dei Mille 14. 6471

APPARTAMENTO privato vendo mansarda libera, acqua luce 650.000. Corso Novara 37.

ALLOGGI 1-2-3 camere, cucina, termo, bagno, ascensore, riscaldati, autoriferenze vendonsi direttamente, Piazza Campanella 4, ing. Simonetta Bianchi (Regola Perrella). F7988

ALLOGGIO libero signorile, 4 camere, cucinino, termo, bagno, via Sarre, vendesi 8.500.000, Telef. 61-843. 80488

ALLOGGIO signorile, libero, Porta Susa, sole camere, doppi servizi, 8.500.000, Volendo radio nuova. Ragioniere Furbatto, piazza Lagrange. 7924

CAMERA cucina 40 metri soleil, primo piano scala marmo, doc. ingressi, fronte corso Francia, volendo libero, 1.000.000. Telefonare 883-063. M3507

CANTORIA vendo villa due camere cucinino bagno grande giardino. Telefonare 95-479, mattina. 58458

CASA vicinanze Moncenisio posta stazione ferroviaria 20 km. da Torino, 3 camere stalla portico, libera 1.370.000. Telefonare 553-573. F1213

CASA 16 vani reddito 1.300.00 normalizzabile, trattasi 14.500.000. Telef. 30-630.

CASETTA 3 camere cucina rimessa, grande giardino, 8.500.000, Tel. 93-086.

CAVORETTO villa libera, signorile, sette camere, bagno, giardino, 5.500.000. Ragioniere Furbatto, piazza Lagrange.

CORSO Francia fronte Tesoriera, 84-piano con 4 camere cucina, 3 ingressi, stanza comodo, pubblicità particolare! 2.600.000. Telefonare 582-939. M3094

CORSO Regina 241 vendonsi due ultimi alloggi, Telefonare giorni feriali 890-373.

EREMITAGGI Barriera Milano, 90 camere, garage, 24.000.000, Ragioniere Furbatto, piazza Lagrange. 7924

GRUPPO finanziario acquista casa, terreno qualsiasi importo. Berga, Magenta 3.

IMPRESA vende alloggi, una due camere servizi, via Borgaenanaro 14. F1125

INVESTIMENTO capitale! Vendo una grande camera occupata, reddito 84.000 annue, complessive 700.000. Agenzia Bacco, Andrea Doria 3. 7230

LETTICO vende appartamenti centralissimi, ville case terreni, splendida posizione. Principe Tommaso 31. 87033

PRIVATO, vende alloggio 2 camere, cucina, servizi (stazione Dora). Tel. 29-779.

PROPRIETARI! Difficile procurare Della Bella, Cibrario 12, amministra, vende, frazione, affitta vostri immobili. 5720

SANREMO, Bona, Matteotti 4, vende appartamenti ville 3 a 9 vani. Migliori affari Riviera. 1893

SOFFITTA luminosa redditizia libera subito causa lavoro 300.000. Telef. 893-760.

UNION vendesi due alloggetti. Rivolgersi portineria corso Re Umberto 58.

VENDO camera libera 3 vani 80 tavole terreno, Baldissero Torinese, 1.800.000. Telefonare 69-187. F1119

VILLINO nuovo tre camere Cantoira (Lanzo) vendesi 2.400.000. Tel. 31-844.

3.000.000 Porta Nuova, alloggio libero, cinque vani, bagno, posta casa, libera, bagno, giardino, 3.000.000; volendo ad ittari casa Lingotto, 21 camere 7.000.000. Bazzini, Po 21. M5807

5 AFF. TERR. e LOC. L. 40 p.p.

ADRIANO locali industriali diverse zone; altri adatti magazzini, negozi, uffici. Geometra Della Bella, Cibrario 12. 4700

ARENGHIERA affittasi locale adatto magazzino, laboratorio, altro adatto negozio, ufficio. Telefonare 44-676.

AFFITTASI bellissimo negozio 3 luci. Via Accademia Albertina 24. 80380

AFFITTASI locale nuovo mq. 80. Telefonare 893-712. F1049

BARDINE affittasi Torino giornale 30-54-70-80-200-900 brigue, abbiamo altre case da affittare. Telefonare 543-571.

CERCASI due locali uso ufficio ed 12 mq. uno magazzino vicinanze scalo ferroviario o Crocetta. + Cie e, Bacchi 26.

CERCO affittare od acquistare locale o licenza 150 mq. circa per piccola officina artigiana. Indirizzare offerta a cassetta 3084, SPI, Torino. M3270

LOCALE mq. 110 circa uso laboratorio industria alimentare zavargli Germini affittasi subito. Telefonare 82-573. F0682

NEGOZIO, laboratorio, magazzino eventualmente alloggio affittasi Crocetta. Telefonare 71-832. M4668

6 AFF. APPARTAMENTI L. 40 p.p.

ADRIANO splendidi subito alloggi 13.000, 18.000, 22.000, 25.000; altri vicinanze Torino 7000, 10.000. Geom Della Bella, Cibrario 12. 5720

AFFITTASI mansarda ampia vuota 12.000 mensili. Riva, dei Mille 14. 6471

TRAGICA FINE DI UN PADRE DI 8 FIGLI

Travolto da un'auto è lanciato sul marciapiedi

Regista cinematografico ucciso sotto la macchina rovesciata - Due motociclisti si spaccano il cranio urtando uno contro l'altro

Sanremo, lunedì sera.

Il 52enne Romeo Sanna, di Maddalena di Sassari e da molti anni residente a Monaco-Principato, è tragicamente perito ieri in un pauroso incidente stradale avvenuto a Sanremo. Alle 8,30 circa il dipendente della autorimessa Sappia, Pietro Maiano di anni 39 [illegible] a Sanremo e qui residente in via Martiri della Libertà 113, scendeva dalla stessa via Martiri alla guida di una potente Alfa Romeo di proprietà del duca Borea d'Olmo: la macchina era lanciata a forte velocità e pare fosse spostata sulla sinistra.

All'altezza dello stabile contrassegnato con il n. 52 il Maiano si trovava improvvisamente di fronte il Sanna che saliva in motocicletta e [illegible] Giacomo: egli bloccava i freni, ma lo scontro era inevitabile e la macchina cozzava in pieno contro la moto, proiettandola lontano. Sbalzato dal veicolo il Sanna volava letteralmente in aria e ricadeva quindi sul marciapiedi, riportando la frattura della base cranica e gravi lesioni interne, per cui decedeva subito dopo il suo ricovero all'ospedale civile. Il Maiano dopo l'incidente si è [illegible] irreperibile.

Particolare pietoso: l'ucciso era dal 6 luglio in ferie a Sanremo ospite, con due dei suoi otto figli, di certo Giacomo Gandosi, dimorante nella frazione S. Giacomo. Stamane era sceso con la moto per fare alcune compere e al momento dell'incidente ritornava con gli acquisti a casa, dove avrebbero dovuto raggiungerlo la moglie e un'altra figlia, che [illegible] preannunciato il loro arrivo da Monaco.

In un [illegible] avvenuto nell'abitato della frazione di Rivalta Scrivia, sulla provinciale NOVI LIGURE - TORTONA, due motociclisti hanno perso la vita. La «Rumi» condotta dal commerciante Carlo Pertini, di 52 anni, residente a Milano, sbandava di colpo sulla propria sinistra mentre la «MV 175» guidata dal conduttore ferroviario Egidio Gazzaniga, di 30 anni, residente a Voghera, che stava per sorpassarla. Il cozzo inevitabile era spaventoso. I due motociclisti, sprovvisti di casco, hanno battuto a testa nuda contro l'altro producendosi entrambi la frattura della base [illegible]. Il Pertini moriva all'istante, mentre il Gazzaniga [illegible] di vita poco dopo il suo ricovero all'ospedale di Tortona.

Nei pressi di Felizzano, (ALESSANDRIA) l'automobile guidata dal signor Alberto Cadebò, di 57 anni, con a bordo la moglie Licia Soldi e il figlio Giorgio, residenti a Genova, nel tentativo di superare un'altra macchina è ribaltata capovolgendosi nella scarpata laterale. La signora Licia è stata ricoverata all'ospedale con contusione cranica e ferite varie ed è in gravissime condizioni; meno gravi quelle del marito e del figlio.

In un incidente automobilistico avvenuto ieri in località Tessera non lontano da VENEZIA, ha perduto la vita il giornalista e regista cinematografico dottor Gian Enrico Lugli, di 30 anni, di Padova. Il Lugli, che aveva preso posto a bordo di una 1100 insieme con lo studente Pietro Bardella, di 28 anni, nel tentativo di sorpassare un'auto straniera, finiva contro un paracarro; l'auto poi si capovolgeva nel fossato laterale. Estratti dal rottame della macchina da altri automobilisti i due erano immediatamente trasportati all'ospedale di Mestre. Qui il Lugli, che aveva riportato la frattura del cranio, cessava di vivere poco dopo. Il Bardella è uscito dall'incidente con poche contusioni. Lo scomparso, affermatosi quale critico artistico cinematografico, era collaboratore di parecchi giornali.

Trenta passeggeri di ROMA che si trovavano sull'autocorriera Roma - Ascoli Piceno diretta [illegible] quella città, sono [illegible] per miracolo. Il pullman percorreva la Salaria, quando nei pressi del bivio Fiacchin, per l'improvvisa rottura dello sterzo, abbandona paurosamente e, uscito di strada, stava per precipitare in un vicino burrone, profondo [illegible] duecento metri. Ma l'autista, che non aveva perduto la presenza di spirito, riusciva a fermare il pullman in bilico sull'orlo del precipizio. Nell'urto [illegible] ferite leggermente sette persone.

Katharine Hepburn colta dall'obiettivo a Venezia ove attualmente sta girando il film «Estate 1954» (Telef.)

LA TRAGICA INSIDIA DEI BAGNI

Tre giovani annegati nel Tanaro

Come sono periti nei gorghi due fratelli di Sommariva Perno, dopo un disperato tentativo di salvataggio dei compagni - Un ragazzo di Asti scompare nelle acque

Una quarta vittima: giovane di Roreto affogato nella Stura

DAL NOSTRO INVIATO

Bra, lunedì sera.

Due fratelli di Sommariva Perno sono annegati ieri nelle acque del Tanaro, un giovane di Roreto è deceduto nella Stura di Demonte, un ragazzo astigiano di 17 anni ha trovato la morte anch'egli nel Tanaro. Quattro vittime del caldo ieri pomeriggio ha raggiunto da queste parti i 38 gradi all'ombra.

E' stata la giornata più afosa dell'estate e non s'era ancora vista tanta gente rivarsare sulle sponde dei fiumi in cerca di refrigerio. A migliaia si contavano i bagnanti e purtroppo non tutti erano capaci di nuotare e rispettavano quelle minime norme di prudenza che consigliano di non avventurarsi nell'acqua immediatamente subito dopo aver mangiato.

I due fratelli di Sommariva sono annegati verso le 14 e non per già a quell'ora è deceduto anche il giovane di Roreto.

Renzo e Michele Bertolusso si chiamavano i fratelli di Sommariva Perno. Il primo aveva 17 anni, l'altro 5 di più. Abitavano nella frazione San Giuseppe insieme con i genitori, che hanno una cascina, ed altri 5 fratelli e 3 sorelle. Michele, che era il primogenito della numerosa figliolanza, aiutava i genitori nei lavori dei campi, Renzo invece da poco tempo era riuscito a trovare lavoro come aiutante nella fonderia Limano di Mussotto.

Al mattino avevano combinato con quattro amici di recarsi a prendere il bagno vicino a Santa Vittoria in località Molino Vecchio.

In quel punto la sponda del Tanaro dista l'una dall'altra una quarantina di metri, ma l'acqua corre solamente nella parte centrale del letto formando un canale largo circa dieci metri. E' un luogo molto frequentato perchè l'ombrie è pulita.

Renzo Bertolusso vi era andato già la domenica precedente, invece Michele era la prima volta che si recava a prendere il bagno. Anzi, quando si era deciso di accettare l'invito degli amici, aveva sperimentato che un piede nell'acqua non lo avrebbe messo. Non sapeva nuotare e non voleva correre rischi.

Appena giunti al Molino Vecchio lasciarono le biciclette legate ad un grosso tronco e Renzo volle subito gettarsi in acqua. «Vedrai — diceva al fratello — basta avere un po' di coraggio. Ti tuffi, in un modo o nell'altro muovi braccia e gambe e, senza che tu te ne accorga, ti trovi a galla». Aveva fatto così l'altra volta e credeva, l'incauto, di aver trovato il metodo migliore per imparare a nuotare.

L'acqua era profonda da 2 a 3 metri. Il ragazzo mosse alcune bracciate poi si sentì venir meno. Il freddo gli produceva crampi dolorosi allo stomaco. «Aiuto» urlò annaspando e fini sott'acqua. Risalì, cercò ancora di invocare soccorso, ma l'acqua gli riempì la bocca.

Gli amici ebbero un attimo di incertezza. Che cosa fare? Michele, il fratello, si volse a loro, li guardò muto, e, visti immobili, stette stare a pensare che cosa avrebbe potuto fare, lui insoperto nel nuoto, si tuffò. Alla generosa che dovette pagare con la vita. I due fratelli furono visti andare sott'acqua, abbracciati, con movimenti scomposti. Gli amici presero una rapida decisione: si [illegible] a catena tenendosi per mano e cercarono di raggiungere i due pericolanti. Francesco Mussocco era l'ultimo della catena; a lui spettava di afferrare per i capelli o Renzo o Michele, quello dei due che fosse risalito più vicino.

L'ansia, il timore di non fare in tempo e, con ogni probabilità il freddo dell'acqua che gli paralizzò la digestione, lo privarono di ogni forza. Anch'egli sarebbe annegato se gli amici non l'avessero tenuto saldamente. Lo tirarono a riva svenuto. I due fratelli nel frattempo erano annegati.

Dopo due ore di ricerche un pescatore trovò il cadavere di Renzo; a tarda notte invece Michele giaceva ancora nel fondo del fiume, sotto qualche masso, molto probabilmente, e invano i vigili del fuoco lo hanno scandagliato sino a tarda notte.

Neppure Matteo Rinero, il giovane di 18 anni abitante a Roreto, sapeva nuotare. Quando salutò i genitori per recarsi al fiume assicurò che non avrebbe fatto il bagno: «Metto i piedi in acqua — disse, — non di più. Forse matto, con tutte le disgrazie che succedono!». Andò alla Stura con il fratello Michele di 19 anni. Là trovò altri giovani del paese. Mentre gli amici bonariamente la prendevano in giro per la sua riconosciuta prudenza, egli si allontanò dalla riva alcuni a che l'acqua gli fu alla gincchia. Ma anch'egli aveva mangiato da poco ed il freddo lo paralizzò. Colto da malore cadde in avanti dove l'acqua era profonda un paio di metri. Due giovani, Antonio Fissore e Michele Barbero, si gettarono prontamente e riuscirono a trarlo a riva che respirava ancora. Gli praticarono la respirazione artificiale, mentre un ragazzino corse in paese ad avvertire il medico dott. Gallo. Questi arrivò dopo pochi minuti e fece quello che reputò necessario. Speravano tutti che si potesse salvare, tanto che ritennero opportuno di trasportarlo a casa. Nel tragitto, Matteo Rinero spirava. Egli lavorava come meccanico ciclista in una piccola officina del paese.

Il ragazzo di Asti, che ha trovato la morte nel Tanaro, si chiamava Bruno Carboni. Aveva 17 anni ed abitava in piazza del Mattatoio. Pare che anch'egli sia stato colto da malore perchè fu visto scomparire sott'acqua mentre nuotava vigorosamente. I vigili del fuoco hanno ritrovato il cadavere dopo molte ore di ricerche impigliato in una di quelle reti di ferro che servono a frattenere le sponde franose.

g. t.

I due fratelli Michele (a sinistra) e Renzo Bertolusso

Matteo Rinero

Migliaia di api in un ufficio postale

Impiegati e pubblico in precipitosa fuga — Lo sciame recuperato dopo cinque ore

Brescia, lunedì sera.

Un episodio singolare è avvenuto nella giornata di sabato nel piccolo comune di Pompiano, sito nella nostra provincia. Erano le ultime ore del mattino e il locale ufficio postale appariva affollato di pubblico prima della chiusura festiva.

Ad un tratto, con un ronzio pauroso, dalla porta spalancata irrompevano nell'ufficio migliaia e migliaia di api, che invadevano tutto il locale, posandosi a mucchi su tavoli e scanzie e anche sugli abiti dei presenti.

Indescrivibile fu la scena che ne seguì. Impiegati e pubblico, colti di paura, tentarono, agitando disperatamente le braccia, di liberarsi dall'assedio delle api; qualcuno, più fortunato, riuscì subito a portarsi all'aperto; altri, e specialmente gli impiegati chiusi dietro gli sportelli, dovettero armeggiare a lungo prima di poter guadagnare l'uscita e darsi, spaventatissimi, ad una fuga precipitosa.

Immediatamente il paese fu messo in allarme. Lo sciame apparteneva all'apicoltore Antonio Mannetti ed aveva abbandonato in massa improvvisamente le arnie dirigendosi, chissà perchè, nell'ufficio postale.

Avvertito prontamente, il Mannetti interveniva sul posto con le sue arnie. Egli, debitamente munito di rete protettiva al viso e guanti, riusciva alla fine a ripotare a casa le sue api. Ma occorsero ben cinque ore prima di poter liberare completamente l'ufficio dalla singolare invasione.

Per far uscire la provincia dal suo isolamento

Inaugurata a Cuneo la Fiera delle Valli

Discorso dell'on. Quarello - Un centinaio di espositori

Cuneo, lunedì sera.

La «Fiera delle Valli», è stata solennemente inaugurata ieri alle 10,30 dal sottosegretario all'Artigianato on. Giuseppino Quarello. In piazza Duccio Galimberti sono sorti un centinaio di stands che ospitano prodotti caratteristici della [illegible] e offrono una rassegna completa di quanto può essere necessario per la coltivazione dei campi e per rendere più bella e confortevole la casa. La Fiera delle Valli, dovuta all'iniziativa del signor Teresio Bormalino, è alla prima edizione. Il programma futuro è però quanto mai [illegible]: «mettere in risalto il lavoro e la tenacia della provincia di Cuneo e dare alla città una manifestazione commerciale adeguata alla sua importanza e al contributo che i cuneesi recano alla rinascita nazionale».

L'iniziativa è nata dalla necessità di fare uscire la provincia dal suo isolamento. Per ora la Fiera delle Valli è di portata regionale, ma in seguito — si ripromettono gli organizzatori — dovrà trasformarsi in una manifestazione a più vasto respiro.

Con l'on. Quarello hanno presenziato alla inaugurazione i senatori Sartori e Ferrier, gli on. Bima, Ferraris e Giraudo, Da Genova era giunto l'on. Furalli. Erano pure presenti il Prefetto, il Questore e il Sindaco di Cuneo prof. Mario Dal Pozzo con gli assessori Austini e Falco e tutte le altre autorità civili e militari.

Dopo la benedizione impartita dal parroco del Duomo don Mario Bessone, e brevi discorsi degli organizzatori, ha preso la parola l'on. Quarello che ha espresso il suo elogio ai promotori della Fiera esprimendo la certezza che questa prima edizione avrà negli anni successivi continuità e crescente successo.

La Fiera delle Valli rimarrà aperta fino al 10 agosto integrata da una serie di manifestazioni culturali, artistiche, sportive e folcloristiche.

L'ingresso della «Fiera delle Valli» in piazza Galimberti

Un mulo accalcato bagnante e nuotatore

Bari, lunedì sera.

Iersera nello spacchio d'acqua antistante la spiaggia «Caladoria» quattro marinai hanno riportato a riva un mulo che, sfuggito alla sorveglianza del padrone, si era gettato in mare allontanandosi a [illegible] per circa [illegible] chilometro.

Il carrettiere, in un primo momento, ha tentato di inseguire la bestia gettandosi a sua volta in mare tutto vestito. Ma, poco pratico del nuoto e impedito dai vestiti ha dovuto far ritorno sulla spiaggia. Intanto alcuni pescatori, che si erano stavano gettando le reti, scorto il mulo il [illegible] posti al suo inseguimento. Raggiuntolo quattro di essi si sono tuffati: due l'hanno tirato per le briglie mentre gli altri, spingendolo da tergo riuscivano con gran fatica a riportarlo sulla spiaggia.

Intossicati a Cascina per paste e gelati

Cascina, lunedì sera.

Ieri sera molte persone che nella giornata avevano mangiato paste e gelati, [illegible] state colpite da forti dolori viscerali. Alcuni degli intossicati dopo le cure del caso sono stati dichiarati fuori pericolo. Per altri invece, fra cui la bimba Milena Galletti, di 4 anni, ed i suoi [illegible] Ulderico Bacciardi e Benedetta Bacciardi, è stato necessario il ricovero all'ospedale. Non è stato ancora possibile [illegible] con esattezza la causa dell'avvelenamento.

"Era proprio l'inglese con le sue due bimbe,,

Un vigile torinese dichiara di aver parlato sabato in corso Francia con la signora Tarnesby, fuggita martedì da Londra - La conferma dopo la pubblicazione delle fotografie

Grugliasco, lunedì sera.

La notizia del passaggio a Torino della signora Eleanor Tarnesby — che martedì scorso è fuggita da Londra portando seco le due bambine che erano affidate al marito, dal quale viveva separata — ha avuto ieri una sicura conferma. Il vigile urbano segnalatore Aride Leccacorvi, ha confermato punto per punto il racconto di cui abbiamo dato notizia ieri, secondo il quale la donna e le due bambine erano passate in automobile in corso Francia.

Il Leccacorvi abita in una casetta alla periferia di Grugliasco. Ieri era a riposo ed abbiamo potuto parlargli nel salottino della sua abitazione.

Senza esitare ci ha ripetuto quanto sabato sera ha dichiarato nel suo rapporto ai superiori.

All'una meno un quarto di sabato prestava servizio in corso Francia angolo corso Racconigi. Una strana automobile scoperta, più simile a una jeep militare che a una vettura civile, con un cassone coperto di tela sui sedili posteriori, si fermò al segnale rosso del semaforo. Al volante era una giovane donna con accanto due bambine insonnolite.

— Sono certo che fossero loro — ha affermato energicamente il vigile —. Le ho riconosciute dalla fotografia apparsa ieri mattina sui giornali.

La donna si accinse a rivolgere la parola al Leccacorvi, ma il vigile la precedette chiedendole in francese se si cercava qualcosa.

— Mi rispose in cattivo italiano, chiedendomi che strada si doveva fare per raggiungere l'autostrada. — Il vigile cercò di spiegarsi meglio che potè e la signora con un «Grazie» rimise in moto la vettura e partì.

— Notai la targa straniera e sul parafango posteriore destro la sigla G.B., Gran Bretagna.

Nel pomeriggio, leggendo la notizia della fuga di Eleanor Tarnesby, pensò che la straniera con la quale aveva parlato fosse l'inglese fuggiasca. La fotografia apparsa sui giornali ieri mattina l'ha convinto definitivamente. Gli [illegible] ancora qualche dubbio sulla bambina, ma quando gli abbiamo fatto vedere l'originale della telefoto giunta da Londra ha ripetuto «Sì, sì, sono proprio loro!».

Com'è noto, la signora Tarnesby, separata dal marito, un noto medico londinese, è partita con la bambina alla vigilia dell'inizio di una causa per divorzio intentata dal consorte. Venerdì telegrafava dalla Francia, e questa circostanza avvalora il racconto del vigile Leccacorvi. La maggior parte dei forestieri in arrivo d'oltralpe percorre infatti corso Francia. Il rapporto del segnalatore sarà ora diffuso in tutta Italia dall'Interpol che su denuncia del dott. Tarnesby, è in cerca della donna e delle sue bambine.

Il vigile torinese e l'addetto a un distributore della bambina che hanno visto la signora inglese e le due bimbe in auto e poi le hanno riconosciute dalle fotografie. (Foto Molaio)

AGIP

Finalmente anche in Italia

ENERGOL BP

il lubrificante raffinato 5 volte

ULTIME NOTIZIE

La questione dell'I.R.I. all'esame dei partiti

Imminente riunione dei segretari della coalizione governativa - Disparità di giudizi sulla tesi dello «sganciamento» sostenuta dai sindacalisti d.c. - Malagodi contrario e Fanfani perplesso di fronte al problema che investe tutto l'orientamento della politica economica

Roma, lunedì sera.

I segretari dei quattro partiti della coalizione governativa esamineranno fra breve, in una riunione comune, la situazione politica generale, con particolare riguardo ai problemi di politica interna: i soli sui quali si sono manifestate, in questi ultimi tempi, disparità, se non veri e propri contrasti di indirizzo.

Mattecotti, Malagodi, Reale, si sono già incontrati con Fanfani separatamente, dopo la sua elezione alla segreteria della D. C. Non hanno avuto, tuttavia, ancora l'occasione per confrontare le loro opinioni in una riunione collegiale. Ed i temi di esame, come si è detto, non mancano.

Uno che dovrà essere affrontato dal Parlamento proprio in questi giorni è quello dell'IRI. Come si sa, i sindacalisti democristiani, appoggiati da alcuni esponenti della loro Direzione, hanno presentato una mozione per chiedere lo «sganciamento» dalla Confindustria delle aziende controllate dallo Stato.

E' un provvedimento destinato a incidere profondamente nella politica economica del Paese ed è logico che il suo annuncio abbia provocato contrastanti giudizi negli stessi ambienti della maggioranza governativa. I socialdemocratici, ad esempio, appoggiano senza riserve la tesi dello «sganciamento», mentre i liberali si mostrano molto perplessi: Malagodi comunicherebbe addirittura ai colleghi degli altri partiti che è sua intenzione prendere la parola alla Camera contro la proposta democristiana.

Fanfani, fra queste posizioni contrapposte, mantiene ancora un atteggiamento assai cauto. La direzione della D.C. ha annunciato che intende rimettersi al giudizio dell'Assemblea, ma è chiaro che il capo gruppo dovrà pure consultare il punto di vista ufficiale del partito sul quesito della mozione. Ed è altrettanto chiaro che questo punto di vista dovrà essere intonato con quello degli altri gruppi della coalizione, perchè il problema in discussione investe tutto l'orientamento della politica economica e non è di quelli su cui si può lasciare ogni deputato libero di votare come crede. La formula di compromesso studiata, sarebbe quella di accettare la proposta dello «sganciamento» come suggerimento di principio, rinviando la discussione di merito a quando la commissione incaricata di studiare la situazione dell'I.R.I. avrà concluso i suoi lavori.

Sarebbe però francamente una soluzione di ripiego: poichè allora tanto valeva non sollevare affatto la questione.

Altri problemi, sui quali i quattro partiti governativi cercano un'intesa, sono quello della legge elettorale e quello della elezione dei cinque giudici della Corte Costituzionale di spettanza parlamentare. Il termine che il Governo si era fissato, per presentare il nuovo progetto elettorale al Parlamento, è già passato e, per i giudici costituzionali, i presidenti delle Camere, all'insaputa — secondo quanto si dice — del Governo e dei partiti della maggioranza, hanno fissato al giorno 28 la prevista seduta comune dei deputati e dei senatori.

E' molto difficile che i quattro segretari possano trovare subito un'intesa sui due problemi, e, di conseguenza, è lecito presumere che la presentazione della legge elettorale sarà ritardata alla ripresa parlamentare e che la seduta comune delle Camere si risolverà, se si farà, ancora una volta in un nulla di fatto.

Proprio nella presunzione di questa nuova seduta a vuoto, per risolvere un problema che si trascina da anni, l'organo dell'Azione Cattolica si è chiesto ieri se valeva la pena di convocarla a molto sovente ha ricordato: «I presidenti dei due rami del Parlamento sono i tutori del buon nome del Parlamento stesso, mentre in questo caso non si lavorerebbe precisamente a questo scopo».

Il rimprovero, come si comprende dal contesto, è diretto principalmente a Gronchi, del quale si ricorda (con uguale tono di deplorazione) la recente decisione di intensificare le sue sedute di corrente.

Attacchi a Gronchi sono stati rivolti anche da ambienti della destra democristiana che è anche ossa, del resto, in fase di riorganizzazione e, superato il momento di smarrimento conseguente alla sconfitta congressuale, cerchereb a gettare le basi della sua opposizione antifanfaniana.

La «svolta» che la democrazia cristiana ha deciso a Napoli è stata troppo netta perchè il processo di riassestamento potesse svolgersi rapidamente e senza strascichi. Tutto fa credere, piuttosto, che tale processo sia appena iniziato e che esso debba ancora superare difficoltà assai più clamorose di quelle cui si è finora assistito.

Nenni sarà di ritorno a Roma quest'oggi, da Londra, e forse nella stessa serata farà una conferenza stampa sugli incontri che ha avuto in tale occasione. I socialdemocratici non nascondono il loro disappunto per questo viaggio, tanto più che, a torto o a ragione, ritengono che la nuova segreteria Fanfani non sia immunizzata contro le suggestioni delle «aperture» nenniane quanto sarebbe desiderabile che fosse per la concordia e il rafforzamento della coalizione democratica.

e. f.

Come gli "esperti,, prevedono una guerra

Nove mesi di studio sotto la direzione del generale Gruenther sulle caratteristiche di un eventuale conflitto

NEW YORK, lunedì sera.

Il corrispondente del «New York Times» da Londra riferisce che, dopo nove mesi di studio, gli esperti occidentali sono giunti alla conclusione che qualsiasi futura guerra sarà inevitabilmente atomica.

Lo studio, diretto dal comandante supremo alleato, generale Gruenther, costituisce il più esauriente esame della guerra atomica che sia mai stato fatto in Occidente. Secondo quanto riferisce il giornale le principali deduzioni sono le seguenti:

1) qualsiasi futura guerra sarà inevitabilmente atomica e deve essere scartata qualunque idea che le guerre possano rimanere «convenzionali»;

2) la strategia futura comporterà l'impiego di poderose forze terrestri. Saranno esclusi gli attacchi contro i grandi centri abitati ed i porti che i vincitori potranno «ereditare» successivamente;

3) l'apice della distruzione si avrà allo scoppio del conflitto e non si svilupperà gradualmente come nell'ultima guerra.

Per una fuga di gas

Sei morti in Belgio nel crollo di un edificio

Bruges, lunedì sera.

Una violenta esplosione, dovuta probabilmente ad una fuga di gas, è avvenuta la notte tra sabato e domenica in una piccola pensione di Wanduyne, cittadina balneare nei pressi di Ostenda, causando sei morti e una trentina di feriti.

L'esplosione si è verificata verso l'una del mattino ed è stata di straordinaria violenza. Un incendio, subito sviluppatosi, ha devastato il fabbricato e gli abitanti delle case vicine, accorsi per prestare la loro opera di soccorso, sono stati costretti ad allontanarsi. Tre soltanto dei 39 pensionanti sono usciti illesi dalla sciagura.

Insieme ai vigili del fuoco e a reparti delle forze armate belghe, hanno prestato la loro opera di soccorso soldati del genio britannico che si trovavano nel porto di Zeebrugge per compiere esercitazioni.

Forse non fu premeditato il delitto sull'Appia Antica

"Non volevo uccidere!,, dichiara l'uxoricida - Il commerciante fuori pericolo

Roma, lunedì sera.

Il commerciante Leone Pontecorvo, che si avvia rapidamente verso la guarigione dalla ferita prodottagli con una rivoltellata dall'impiegato Luigi Milleflorini, continua a sostenere che soltanto un logorio di amicizia lo univa alla giovane sposa Clorinda Giovanna Brignone, uccisa dal marito, il Milleflorini, nelle note circostanze sulla via Appia Antica.

Sembra però, che questa sua affermazione non trovi riscontro nella realtà dei fatti, tante sono le situazioni che inducono a ritenere il contrario. L'infelice marito aveva saputo ogni cosa. Aveva anche ricevuto lettere anonime, chiaramente accusatrici nei confronti della Brignone. Ma egli, le aveva consegnate alla moglie, scongiurandola di ritornare a lui ed alla figlioletta Silvia, chè tutto la avrebbe perdonato. Aveva saputo della relazione di lei col Pontecorvo, del quale era amico e che nel 1943 aveva salvato dai rastrellamenti nazisti ospitandolo in casa sua, ed aveva tentato di indurlo a lasciare in pace la giovane donna. Si era all'uopo recato dalla moglie di lui pregandola vivamente di intervenire affinchè la relazione venisse troncata. Ma costei si era stretta nelle spalle, facendo presente che, non essendo la moglie legittima del Pontecorvo, non poteva avere alcuna autorità in ordine al passo proposto.

Fu così che il Milleflorini, visto che la consorte non se ne curava, decise di porsi sulla retta via, ma stava anche preparando la fuga non essendo riuscito ad ottenere dal marito l'adesione alla separazione legale, al reco dal Pontecorvo, nel suo negozio di via Viminale, invitandolo al noto colloquio a tre sulla via Appia Antica, culminato, poi, nella tragedia che tanto ha commosso l'opinione pubblica.

Il Milleflorini aveva premeditato il delitto? Non è facile accertare questa grave circostanza, in quanto il possesso della pistola, da parte dell'uxoricida, potrebbe anche essere posta in relazione al fatto che egli, come è stato rilevato nel corso delle indagini, aveva in animo di togliersi la vita per sottrarsi alle sofferenze derivategli dalla condotta della moglie.

«Non volevo uccidere!» — ha dichiarato il Milleflorini alle autorità inquirenti. Occorrerebbe però conoscere nei precisi termini il colloquio a tre, svoltosi nell'interno dell'auto del Pontecorvo per poter rendersi conto della reale situazione che ha indotto lo sventurato marito ad usare la rivoltella; è ciò che si sta cercando di appurare, onde addivenire ad una concreta spiegazione del folle gesto compiuto dall'uxoricida.

Questa intanto, vive a «Regina Coeli» in un comprensibile, angoscioso stato d'animo, e non fa che invocare la figlioletta Silvia.

Muore schiacciato sotto un albero abbattuto

Alessandria, lunedì sera.

Il bracciante Primo Brazzo di 44 anni, nativo della provincia di Rovigo, era intento con altri contadini ad abbattere un pino alto diciotto metri in regione Italica di Bassignana, in territorio di Alessandria, quando una impetuosa e improvvisa folata di vento faceva precipitare innanzi tempo l'albero, che cadeva sul Brazzo, travolgendolo e schiacciandolo.

Il Brazzo, che aveva riportato gravissime ferite interne, moriva quasi subito. I suoi compagni, nel pauroso incidente, sono riusciti prodigiosamente a mettersi in salvo.

A Sulmona è un'estranea per i suoi concittadini

La Bellentani tra i ricordi di una giovinezza distrutta

La camera in cui trascorre le sue notti è la stessa di quando si mosse da Sulmona, verso un matrimonio che doveva significare il fallimento di tutta la sua vita - Ieri è uscita a portar fiori sulla tomba del padre Tra qualche giorno partirà per Rocca Pia, dove rivedrà le sue due figlie

La contessa scende dall'auto davanti alla sua casa di Sulmona. (Telefoto)

Nostro servizio specializzato

Sulmona, lunedì sera.

Il suo primo giorno di libertà, tanto agognato e così lungamente atteso, Pia Bellentani lo ha trascorso nel silenzio della sua antica casa paterna, tra i ricordi più cari di una giovinezza troppo rapidamente e bruscamente sfiorita.

«Per carità — ha implorato stanca e disfatta da tante improvvise emozioni — che mi si dia il tempo di respirare. Ho bisogno di star sola, di non vedere nessuno».

E nessuno ha osato contraddirla. E chi, d'altra parte, avrebbe potuto farlo? I fotografi no, perchè, dopo avere condotto vittoriosamente la propria battaglia, hanno sgombrato il terreno. I giornalisti neppure, anche loro avendo terminato il proprio compito. E allora chi mai avrebbe potuto turbare ancora il riposo della contessa? Non certo i parenti, avvertiti tempestivamente di stare lontani, per ora, dal palazzo Caroselli, non certo gli amici — non molti, in verità — ansiosi di non essere questo il momento di visite. I curiosi? Quanti sono? Si possono contare sulla punta delle dita.

Si poteva pensare che oggi uno solo sarebbe stato l'argomento che avrebbe tenuto banco nei bar, nei circoli, nei saluti di Sulmona: Pia Bellentani, il suo arrivo, la sua liberazione, sia pure momentanea, il suo passato, il suo avvenire. Ebbene: è stata una previsione sbagliata. Un avvenimento, quello della contessa in veste di protagonista, superato, accantonato, ignorato.

«Che sia tornata a casa, tanto meglio per lei» — questo nella sintesi il commento dei più. «A noi non interessa nulla». Come dire che quando, molto probabilmente questa mattina, Pia Bellentani si recherà dal giudice di sorveglianza dott. Letizia, per sentirsi dire da lui — questa è la prassi — quali sono le norme che dovranno regolare la sua nuova vita, sia pure limitatamente ai trenta giorni della licenza-premio — potrà affrontare con la massima tranquillità gli sguardi poco meno che discreti dei suoi concittadini, assolutamente indifferenti al suo dramma, al suo tormento.

«D'altra parte — spiegava un signore anziano, che della città e dei suoi abitanti conosce tutti i segreti — Pia Caroselli è diventata per noi una estranea. Non si sta lontani tanti anni dalla casa paterna, senza subirne le conseguenze. Per ricordare Pia camminare lungo la nostra strada bisogna tornare al 1943. Ne è passata dell'acqua, da allora, sotto i ponti. I vecchi hanno finito per cacciare dai loro ricordi, i giovani non la conoscono se non per averne letto sui giornali».

Ed è questo il desiderio più angoscioso di Pia Bellentani: essere dimenticata da tutti e poter ricominciare in un altro luogo quella tranquillità che ha perduta da tempo. Ieri aveva pensato di recarsi nella vicina chiesetta di Sant'Antonio, per ringraziare pubblicamente il Signore di averle fatto la grazia di una libertà sulla quale non faceva più affidamento.

Ma all'ultimo momento le è mancata la forza di affrontare il muro dell'opinione pubblica, e ha preferito rimanersene dietro le persiane, per ritrovarsi lentamente nella sua città, con i luoghi e le famiglie che le furono comuni nell'infanzia e nella giovinezza. Quando poi si accorse che il suo arrivo non aveva destato alcuna emozione nei suoi concittadini, prese una decisione immediata: recarsi al cimitero, per deporre dei fiori sulla tomba del padre. E così fece al calare del sole. Pochissimi quelli che la videro.

Suo fratello sabato sera le aveva fatto trovare una corriera in cui la stessa Pia quale sarebbe dovuto passare quella notte era la stessa che aveva nel luglio di sedici anni or sono, quando si mosse da Sulmona verso Milano, incontro a un matrimonio che doveva si, significare il fallimento di tutta la sua vita, i medesimi sportelli, i medesimi mobili, le medesime atmosfere.

Ma l'altra sera Pia non ebbe la possibilità di gustare il sapore di tanti ricordi. Troppo violenta erano state le emozioni della giornata, troppo tutto il collasso che l'aveva tenuta per alcuni attimi quasi sospesa, quando il direttore del manicomio di Aversa le annunciò che da quel momento poteva considerarsi libera, sia pure per soli trenta giorni; poi il dovere affrontare l'aggressione dei fotografi, che l'attendevano al di là del portone del Pietrafesa; inoltre il viaggio tra le montagne abruzzesi, fino a Sulmona: un viaggio lungo, faticoso, reso più pesante dal buio della notte. E poi ancora, l'estremo tentativo di sfuggire alla seconda «aggressione» dei fotografi, quelli che l'attendevano a Sulmona: un tentativo perfettamente riuscito in un primo momento, nel modo più banale e più ingenuo.

L'assedio al palazzo Caroselli era cominciato di buon'ora. A presidiarlo era rimasto solo Pup. Ferdinando, col compito di tener lontani più «aggressori». Ad un certo momento squillò il telefono. Era l'avvocato Giulio, l'altro fratello, che chiamava da Pettorano, un paesino lontano da Sulmona di otto chilometri. Aveva pregato il maresciallo dei carabinieri di consentirgli la comunicazione: «Siamo arrivati. Come va la situazione?». «Passiamo — rispose l'ingegnere — Tu, comunque, vieni lentamente verso casa e cerca di nasconderti in una strada dalla quale puoi vedere il portone senza essere veduto. Io cercherò di portarmi dietro tutti i fotografi: andrò a Rocca Pia e dirò loro che vi siete fermati lì».

E così fece: mentre la macchina dell'ingegnere partiva, seguita a grande velocità da quella dei fotografi, Pia Caroselli s'infilava rapida nel portone di casa sua. Doveva rivedere le sue due figlie.

Evitare che nel medesimo giorno Pia aggiungesse alle tante un'altra emozione e che le due ragazze, tenute finora, con incredibile abilità, all'oscuro della triste avventura di cui è stata protagonista la madre l'avevano lasciate credere che il manicomio di Aversa fosse una normale Casa di cura), scoprissero (meravigliosamente una troppo dolorosa verità.

Tra qualche giorno, dunque, Flavio e Stefania saranno condotte in una casa di Rocca Pia, dove la contessa trascorrerà la sua licenza, e potranno così riabbracciare la madre.

Guido Guidi

La casa di Rocca Pia a 70 km. da Sulmona, nella quale Pia Bellentani trascorrerà una parte della licenza. (Tel.)

Spaventoso dramma fra due giovani sposi

Uno dei più noti gioiellieri romani ferisce di coltello la moglie diciassettenne - Poi, convinto di averla uccisa, si lancia nel vuoto da 10 metri gridando: "Ti amerò eternamente!,,

Roma, lunedì sera.

Una ragazza di 17 anni sposata solo da quindici giorni, è stata quella notte accoltellata dal marito in un appartamento di via Conegliano. L'uomo ha messo fine al coltello dopo una violenta discussione che, a quanto risulta, ha avuto origine dal netto rifiuto che la vittima avrebbe opposto alle espansioni sentimentali del ventiquattrenne consorte, il quale è uno dei più noti commercianti romani di gioielleria: Romano Misseni, con due negozi in punti centrali della capitale. La moglie è Amelia Ferretti, nata nel 1936.

Dopo avere ferita la giovane sposa brevemente, il Misseni, in preda a una forte crisi nervosa, nel timore di averla uccisa ha aperto la finestra e si è gettato nel vuoto.

Entrambi i coniugi sono stati ricoverati all'ospedale di San Giovanni: l'uomo è in condizione per le gravi ferite riportate nel tragico volo, la moglie, invece, se la caverà in quindici giorni, salvo complicazioni.

Il dramma è scoppiato fulmineo alle 9,45. I Misseni abitano al primo piano di uno stabile in via Conegliano. I vicini di casa sono stati svegliati dalle urla della ragazza: «Aiuto, mi ammazza».

Senza entrare in particolari, data la delicatezza dell'argomento, è possibile riferire che dopo le liti più spesso assai pacate ai fatti, si sono insultati e quindi picchiati, finchè il Misseni, dato di mano a un coltello da cucina, colpiva la consorte che è accorsa più per lo spavento che per la consistenza delle ferite. Alla vista del sangue e della moglie stesa al suolo, l'uomo perse di averla uccisa, e d'un balzo aperta la finestra, si gettava nel vuoto da un'altezza di circa dieci metri, dopo aver gridato: «Ti amerò eternamente».

Alla scena ha assistito un agente della squadra del buon costume che stava rincasando. Questi ha soccorso il ferito e, non trovando una macchina, ha fermato una vettura fioraia che era alla sua prima corsa mattutina e che è stata deviata verso l'ospedale. Più tardi anche la Ferretti, a bordo di una autoambulanza, è stata portata al San Giovanni. Lo sua ferite, come s'è detto, sono superficiali; invece il Misseni ha riportato la frattura della base cranica e fratture in tutte le parti del corpo.

Disastroso incendio alla «Chatillon» di Vercelli

Il divampare delle fiamme preceduto da uno scoppio - 25 milioni di danni

VERCELLI, lunedì sera.

Stamane all'alba è scoppiato un incendio nello stabilimento Chatillon di Vercelli, al largo stesso, dove è situato il laboratorio chimico. Il fuoco è stato preceduto da una forte esplosione che ha sfondato e fatto crollare due pareti del laboratorio e gli infissi del piano sottostante.

Non vi sono vittime, poichè al momento dell'esplosione nessuno si trovava nei locali.

I danni però sono ingentissimi — oltre 25 milioni di lire — essendo andati distrutti numerosi apparecchi di laboratorio. E' stata aperta un'inchiesta per accertare le cause esatte del non chiaro sinistro.

Un poliziotto austriaco ucciso da due russi

VIENNA, lunedì sera.

Un agente di polizia austriaco, certo Leopold Hochgatterer, è stato freddato ieri sera da alcuni colpi d'arma da fuoco esplosi a bruciapelo da due russi in uniforme. La polizia austriaca ha precisato che l'Hochgatterer è stato colpito mentre si apprestava a fermare i quali che si stavano dirigendo verso la sala adibita al pubblico di una birreria.

Fugge all'ovest un deputato della Germania orientale

BERLINO, lunedì sera.

Un deputato della Camera del Popolo della Germania orientale, tale Hermann Selbach, si è rifugiato con la moglie nei settori occidentali della città. Il Selbach, ex consigliere municipale del distretto di Pankow a Berlino-Est, ha dichiarato che era continuamente sotto il controllo della polizia

La temperatura si è paurosamente alzata nelle ultime 48 ore e l'esodo verso i monti e il mare è in piena corsa. Il record del caldo, ieri, lo ha raggiunto Asti.

Misteriosa scomparsa di un uomo a Tor Vajanica

Roma, lunedì sera.

Tor Vajanica ritorna agli onori della cronaca per un singolare fatto: un uomo vestito da antico greco è scomparso in quella località. Si tratta di tale Giovanni Longo, comparsa cinematografica, ostinatosi durante una sosta della lavorazione di un film che rievoca l'assedio di Troia. A Cinecittà il Longo ha lasciato i suoi abiti e una bicicletta. La polizia sta ricercando lo scomparso.

GIULIO DE BENEDETTI
DIRETTORE RESPONSABILE

Tragica sciagura ha troncato la giovane esistenza del

Rag. Flavio Levetto

di anni 32

Angosciati da tanta sventura danno il doloroso annuncio: la moglie Marisella, Papà e Mamma, sorella, cognate, cognati, zii, nipoti e parenti tutti. I funerali avranno luogo oggi 26 luglio, alle ore 10,30, partendo dall'abitazione via C. Lombroso 20. La presente serva di partecipazione e ringraziamento.

Prendono parte ad dolore gli amici Brera, Fiora, Visalda, Bagardo, Grosso, Degrandi, Rabbizzani e Colombetto.

I superiori e colleghi d'ufficio si associano al grande dolore della famiglia per l'immatura perdita del caro Rag. FLAVIO LEVETTO.

Cristianamente si è spento

Cav. Giovanni Arduino

Ex Direttore
della Imposta di Consumo
della Città di Torino

Ne danno il doloroso annuncio i figli: Lina con il marito Luigi Miglio e figlio Giovannni, Rita con il marito Francesco Curtiasca, Emilio con la moglie Piera Gatti; le sorelle Caterina ved. Curtiasca, Maria con il marito Giovanni Secco e famiglie; cognati, nipoti e parenti tutti.

I funerali avranno luogo oggi, lunedì, alle ore 14,30, partendo da corso Lecce 1. Si dispensa dalle visite e si ringraziano anticipatamente le gentili persone che prenderanno parte al loro dolore.

E' mancata all'affetto dei suoi cari

Rosa Pasquale n. Ferrara

di anni 80

Ne danno il doloroso annuncio il marito Giuseppe; i figli Pasqualina, Antonietta, Giovanni, Pietro e Marcella con le rispettive famiglie; nipoti e parenti tutti. I funerali avranno luogo oggi 26 luglio, alle ore 16, partendo da via Agliè 8. La presente serva di partecipazione e ringraziamento.

E' mancato all'affetto dei suoi cari il Comm.

Emilio Barberis

Rappresentante Calzaturiero

Ne danno il doloroso annuncio l'affezionata Antonietta, cugini e parenti tutti. I funerali avranno luogo oggi 26 corr. alle ore 16, partendo dall'Ospedale Mauriziano (via Ganiasca 5). La presente serve di partecipazione e ringraziamento.

Col conforto della Fede cristiana, serenamente come visse, è mancata all'affetto dei suoi cari, alla vigilia dell'82° compleanno, l'anima buona della

Silva Laura ved. Barberis

Dolorosamente l'annunciano il figlio Luciano con la moglie Stefania Degasso e figlia Cornelia; la nuora Tucci Passoni ved. dott. Nardo Barberis col bimbi Marcella e Nerdino; le cognate Rosina Barberis e Margherita Burdese e figlie; nipoti, cugini e parenti tutti; l'affezionata commissa Maria Enrico ved. avv. Boggio e la fedele Lucia Cucciatti che tanto amorevolmente si prodigarono. I funerali avranno luogo in Agliè martedì 27 corr., alle ore 2,30. Un commosso ringraziamento alla Reverenda Suore dell'Ospedale e dell'Asilo ed al reverendo Arciprete cav. don Feliciano Notario per l'affettuosa distinta assistenza spirituale.

Agliè, 25 luglio 1954.

Dopo lunghe sofferenze è deceduta in Montanaro

Virginia Seglia vedova Dottor Clara

di anni 87

Angosciati ne danno il doloroso annuncio: i figli Ester, Dottor Federico con la consorte Dottoressa Lucia Pierle e figli Dottor Carlo e tenente di vascello Giovanni e consorte, Ostanno col figlio Alessandro, Camilla, i nipoti rag. Raffaele e Virginia colle rispettive famiglie, i parenti tutti. I funerali avranno luogo in Montanaro, lunedì 26 luglio, alle ore 15.

Montanaro, 25 luglio 1954.

Nella veneranda età di anni 93, munita dei Conforti religiosi e della Benedizione del S. Padre, è mancata all'affetto dei suoi cari

Anna Lusso ved. Allione

La piangono la figlia Teresa ved. Rosino e famiglia; il figlio Giuseppe con la moglie Emma Terziali e famiglia; i nipoti Giuseppe e Luigi Allione e famiglie e parenti tutti. I funerali avranno luogo martedì 27 c. m., alle ore 9, partendo da via Marco Polo 7. Non fiori ma opere di bene. La presente serve di partecipazione e ringraziamento.

Dopo aver dedicato tutta la bontà e la gentilezza del suo animo ai suoi cari, santamente è spirata

Serafina Ponta ved. Russo

Maria e Gina piangono desolate la loro dolce e adorata Mammina. I funerali oggi 26 corr., alle ore 15, partendo da via Marco Polo 22. Si prega di non inviare fiori.

OGGI E DOMANI ALLA RADIO

LUNEDI' 26 LUGLIO

PROGRAMMA NAZIONALE (Torino I, m. 467,3). — Ore 7: Giornale - Domenica sport - Musica del mattino - 8-9: Giornale - Orchestra napoletana diretta da Luigi Vinci - 11: Tasti fatti, settimanale di attualità de «La Radio per la Scuola» - 11,30: Musica sinfonica - 12,15: Orchestra diretta da Angelini - 13: Giornale - 13,15: Album musicale - 14: Giornale - Bacco di Milano - 14,15: Note sulle arti figurative e armonie musicali - Tra le ore 16,15 e le ore 17,30 notizie sull'arrivo della tappa Lyon-Grenoble del XLI Tour de France - 16,35: Le opinioni degli altri - 16,45: Lezione di lingua spagnola - 17: Orchestra diretta da Armando Fragna - 17,30: La voce di Londra; e Orchestre di guerra».

Ore 18: Concerto del soprano Odile Kech. Ferguleti: 1) «Silenzio, mio sussurro», 2) «Se tu m'ami»; Mozart: «Aria della Regina della notte», da «Flauto magico»; Grieg: a) «Primavera», b) «Le ragazze», c) «Io t'adoro», d) «Dans les bois»; Strauss: «Freundliche vision»; Massenet: «Elegia» - 18,50: Universith Internazionale Guglielmo Marconi: Antonio Pigonati: «La moderna concezione dell'energia» - 19,05: Gaetano Ginelli e il suo complesso - 19,15: Radiosintesi, sceneggiatura, prospettiva economica di Ferdinando di Fenizio - 19,30: L'appendice settimanale di letteratura ed arte; direttore G. B. Angioletti - 20: Orchestra diretta da Ernesto Nicelli - 20,30: Giornale - Radiosport.

Ore 21: **Concerto di musica operistica**, diretto da Ricardo Zanfarelli con la partecipazione del soprano Nicoletta Panni e del tenore Alfredo Verselli. Recital: «L'Italiana in Algeri», sinfonia; Wagner: «Lohengrino», «Bella, sei mia prim'anni!»; Mascagni: «Cavalleria rusticana»; Verdi: «Ah, non mi ridestar»; Puccini: «Duet», "Recondita armonia"; Verdi: «La traviata», preludio atto IV; Puccini: «Turandot», "Tu che di gel sei cinta"; Giordano: «Fedora», "Amor ti vieta"; Debussy: «I figlioni prodigo», aria di Lia; Puccini: «La fanciulla del West», "Ch'ella mi creda"; Verdi: «La forza del destino», sinfonia. Orchestra di Torino della Radiotelevisione Italiana - 23: Posta aerea - 23,15: Hot Jazz - 23,30: Conversazione - 23,45: Orchestra diretta da Carlo Savina, cantano Gianni Ravera, Bruno Rosettani, Almarella e Nella Colombo - 23,15: Ghirlanda - Musica da ballo - 24: Ultime notizie.

SECONDO PROGRAMMA (Torino II, m. 357,2, Torino m. I, II, Alessandria Cuneo m. 484,1). — Ore 9: Il giorno e il tempo - Nuova orchestra della stazione diretta da Angelini - 10-11: La voce di Giuseppe Di Stefano - Canzoni e ritmi - 16: Ciao Gioia e la sua orchestra - 16,30: Giornale - I successi di Teddy Reno - 16: Strumenti in libertà - 14,30: Rassegna di musiche e di interpreti - 15: Giornale - Le canzoni di Francesco Albanese - 15,30: Orchestra diretta da Lelio Luttazzi - 16: «Terza pagina»: Il concerto; Concerto in minore per soprano Marisa De Unterrainer, pianista Giorgio Favaretto - 16,30: Programma per i ragazzi: Piccoli e Grandissimi, romanzo di G. E. Koccio; quarto e ultimo episodio - 17: Dipadova n. 4 - 18: Giornale - Ordine d'arrivo nella tappa Lyon-Grenoble - Ballate con noi - 19: Fred Buscaglione e il suo complesso - 19,30: Orchestra diretta da Francesco Ferrari - 20: Radiosera - 20,30: Tre chitarre e una ragazza: Roberto Murolo, Domenico Modugno, Armando Romeo e Ivo Zanfini.

Ore 21: «La buona figliola», tre atti di Salvatore Lopez; composizia di prima di Milano con Valeria Valeri ed Ernesto Calindri; Regia di Enzo Ferrieri - Al termine: Ultime notizie - 22,10: Quadrifoglio - 22-23,30: Ritrovo - A tutti quanti.

TERZO PROGRAMMA (Torino III, m. 219,4, Torino m. I.). — Ore 19: Musiche di Mozart-Bloch e Debussy - 19,30: La Rassegna e Musica», a cura di Mario Labroca - 20: L'indicatore economico - 20,10: Concerto: A. Vivi, «Sinfonia per fiedica a. 2 in la maggiore» per archi, due corni e due fagotti; H. Klosuky-Kuenzli: «Notte di Natale» - 21: Il Giornale del Terzo - 21,20: Ritratto di Gottfried Keller, a cura di Sello Sello, con lettura da: «Il vasello del sole diritto» e «I tre pettini» - 22: I divertimenti per fiati di Mozart, a cura di Remo Giazotto, e Duetto n. 2 in do maggiore per due flauti» - Largo, Allegro, Rondò (Allegro con moto); esecutori: Arrigo Tandoi, Rosolino Cassellini - 22,30: Musica Inedita: «Diario», a cura di Massimo Bernardi - 23,30: André Jolivet, «Poème intime», Amour, Je veux le voir; Nous soupirons, Tu dors, Pour le parjury accusé; Bé Koster soprano, Bruno Nicoli pianista.

RADIO I (m. 846). — Dalle ore 12,45 alle ore 3: «Notturno dell'Italia», programmi musicali e notiziari.

RADIO AUSTRIA (m. 240). — Ore 19,50: «Il franco carriatore», opera di C. M. Von Weber.

RADIO FRANCIA (m. 272,5). — Ore 20: Concerto sinfonico.

RADIO MONTECENERI (m. 538,6). — Ore 20,30: «Sapone», dramma in tre atti di Guido Fabbri.

TELEVISIONE. — Ore 17,30: Programma per i bambini: «Le vacanze di Arlecchino», di Carlo Tritarelli: «Non interrompetemi», ragazzi a convegno con Giovanni Mosca - 20,45: Telegiornale - 21: Mio padre il signor presidente, rappresentazione episodio: «I bambini ne sanno di più», telefilm; regia di Frank Sharpe - 21,45: Tre città: Parigi - 22,30: La magia, conversazione scientifica a cura di Ilmo Orfeo - 23: Replica Telesport.

MARTEDI' 27 LUGLIO

(Principali trasmissioni)

PROGRAMMA NAZIONALE. — Ore 13: La giornata di una club motorizzata - 13,15: Orchestra Lecocq - 17: F. Bonagione e il suo complesso - 18: Orchestra Conte - 18,30: Pomeriggio musicale - 20: Orchestra Fanzi - 21: «L'antenato», tre atti di Carlo Veneziani - 22,30: Orchestra Kratzenar - 23,20: Musica da ballo.

SECONDO PROGRAMMA. — Ore 9: Il giorno e il tempo - Orchestra Fragna - 10-11: Violinista, Rino Franceschi - Canzoni - 18: Angelini e otto strumenti - 19,30: Complesso Allegrini - 19,45: Trio Calzoone - 20: «Terza pagina» - 17: Concerto di musica operistica diretto da Riccardo Barbetti - 18: Ballate con noi - 20,30: «L'enigma in maschera» - 21,30: Beethoven, «Quarta sinfonia», diretta da H. Von Karajan - 22,50: Capriccio musicale - 24: Orchestra Conti.

TERZO PROGRAMMA. — Ore 19: Letteratura inglese - 20,15: Concerto - 21,20: Musiche di Claude Debussy - 22,25: I «Pezzi caratteristici», di G. Pascoli - 23: J. S. Bach: Concerto in la minore per quattro pianoforti ed archi.

TELEVISIONE. — Ore 17,30: Per i ragazzi, «Le avventure di Gene Autry» e «Le mogli di Ollio» con Oriek e Crock - 21: «Ave Maria», film; regia di J. Riemza. Protagonista Semmino Gigli.

TORINO - A. VIII - N. 175
Via Roma - Gall. de *La Stampa*
Telefoni: dal 45-943 al 40-949

STAMPA SERA

LUNEDI' - MARTEDI'
26-27 Luglio 1954
L. 25 (sped. in abb. postale)

Momenti d'angoscia di Pia Bellentani nel primo giorno di libertà

Il volto tormentato di Pia Bellentani che in auto ritorna verso la casa paterna. (Telefoto)

Uscita dal manicomio giudiziario di Aversa la contessa Pia Bellentani (qui fotografata col fratello) ha vissuto molte emozioni nel primo dei suoi trenta giorni di libertà. La contessa è ora a Sulmona. (Telefoto)

Cercano in mare refrigerio al caldo

Gli attori Antonella Lualdi - Franco Interlenghi colti dall'obiettivo sulla spiaggia di Fregene.

La mortale caduta di Galbiati

Il motociclista Galbiati, caduto sabato scorso durante le prove dell'Aosta-Gran San Bernardo, è morto ieri mattina nell'ospedale dove era stato ricoverato. Ecco il corridore mentre riceve le prime cure. (Foto Moisio)

Castellotti a 88 all'ora sul San Bernardo

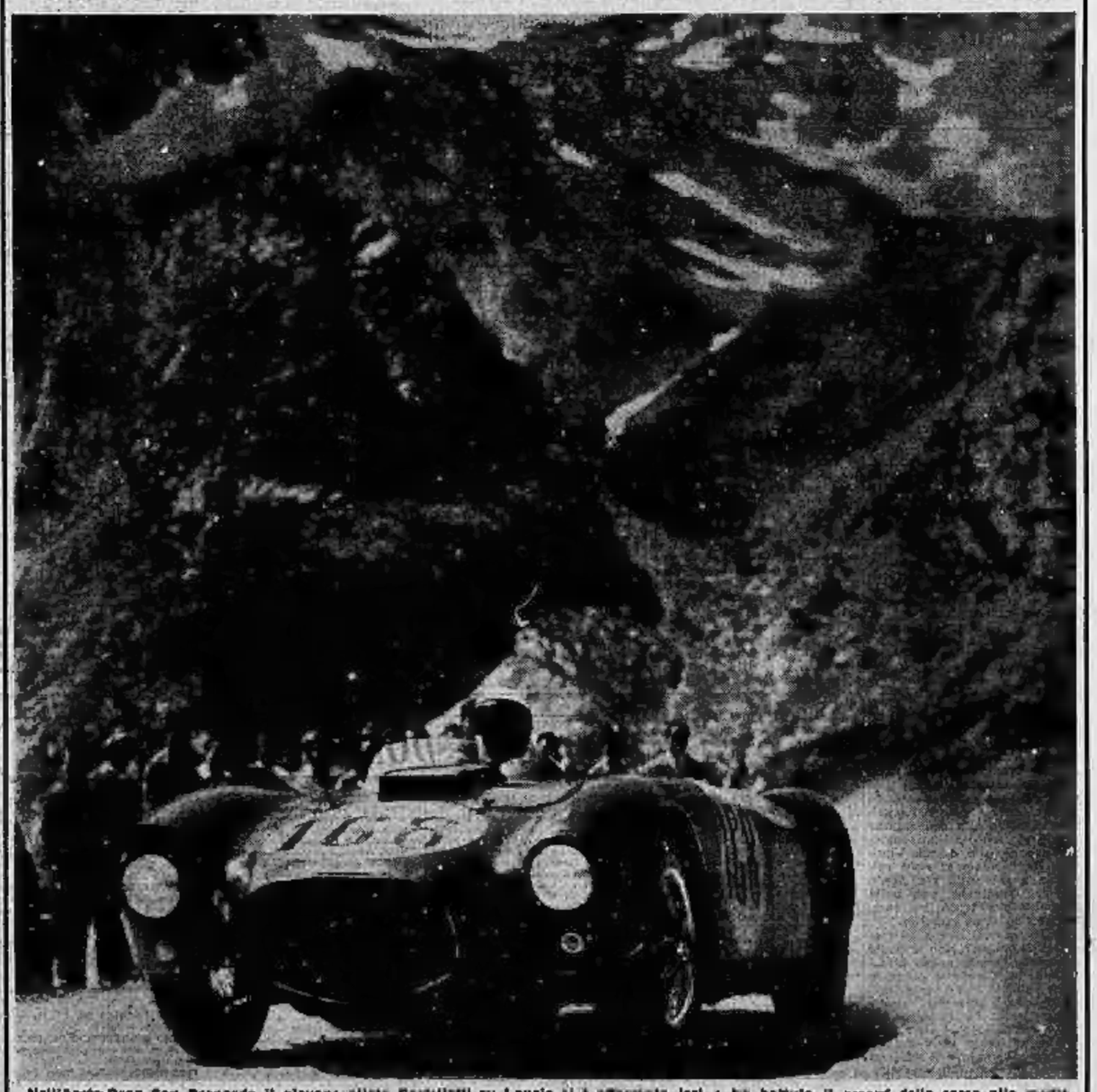

Nell'Aosta-Gran San Bernardo il giovane pilota Castellotti su Lancia si è affermato ieri e ha battuto il record della corsa alla media di oltre 88 chilometri all'ora. Il primato precedente era detenuto dallo svizzero Daetwyler che lo aveva conquistato nel 1953. (Moisio)

Calcio nel fango in Inghilterra

L'incontro di calcio nel fango che i pescatori inglesi di Leigh on Sea disputano ogni anno, nel quadro delle manifestazioni per raccogliere fondi a favore dei giovani esploratori del mare, risale al 1870. Il gioco è completamente libero. Le mischie sono frequenti e il più difficile è trovare il pallone nel fango. Ma la partita non giunge mai alla fine perchè a un certo punto i giocatori gettano l'arbitro in mare. (Telefoto)